



Herzlichen Glückwunsch zum 25-jährigen Dienstjubiläum

Mercedes Kury-Hauk, Leiterin der Kinderkrippe Schatzkiste in Bleibach feierte ihr 25-jähriges Dienstjubiläum. Aus diesem Anlass überreichte ihr Bürgermeister Sebastian Rötzer eine Jubiläumsurkunde sowie ein Blumenpräsent. Frau Kury-Hauk begann ihren Dienst am 01.09.1997 damals noch mit einer Gruppe. Die Kinderkrippe Schatzkiste zählt inzwischen 5 Gruppen mit bis zu 60 Kindern.

Herr Rötzer bedankte sich im Namen der Gemeinde Gutach im Breisgau für die bisherige stets engagierte und zuverlässige Arbeit zum Wohle der kleinsten Bürgerinnen und Bürger der Gemeinde und freute sich auf viele weitere gemeinsame Jahre.



*Bürgermeister
Sebastian Rötzer mit
Mercedes Kury-Hauk
Foto: Gemeinde Gutach
im Breisgau*



Amtliche Bekanntmachungen

VANDALISMUS am Bahnhof Bleibach Mutwillige Zerstörung am Bahnhof Bleibach. Wer kann hierzu Angaben machen?

Zeugen gesucht für den Zeitraum **09.09.2022 – 12.09.2022**.
Am Wochenende in der Zeit vom 09. September bis in die frühen Morgenstunden zum 12. September 2022 haben unbekannte die Brüstung des Wartehäuschens am Bahnhof Bleibach mutwillig zerstört. Damit wurde ein erheblicher Sachschaden verursacht. Die Gemeindeverwaltung Gutach im Breisgau hat Strafanzeige gegen Unbekannt gestellt. Sachdienliche Hinweise zu dem Vorgang, die selbstverständlich vertraulich behandelt werden, bitte an die Gemeindeverwaltung Gutach im Breisgau, Herr Barth, Telefon 07685/98101-15 oder das Polizeirevier Waldkirch, 07681/40740.
Ihre Gemeindeverwaltung



Wartehäuschen am Bahnhof Bleibach

Foto: Gemeinde Gutach im Breisgau

WICHTIGE RUFNUMMERN, NOTDIENSTE UND BEREITSCHAFTSDIENSTE



■ NOTDIENSTE

Arzt

An Werktagen nach 18 Uhr ist der diensthabende Arzt durch Anruf beim Hausarzt zu erfahren.

Außerhalb der regulären Sprechzeiten der Arztpraxen ist der **ärztliche, kinderärztliche, gynäkologische und augenärztliche Bereitschaftsdienst unter Tel. 116 117** zu erreichen.

An Wochenenden und Feiertagen ist der zahnärztliche Notfalldienst unter Tel.: 0180 3222555-70 erreichbar.

In Notfällen:

Notruf Polizei:	110
Notruf Feuerwehr, Notarzt, Rettungsdienst:	112
Kinderärztlicher Notfalldienst:	116117
Augenärztlicher Notfalldienst:	116117
Rufnummer Krankentransport:	19222
Gift-Notrufzentrale:	0761 19240

Notruf-Fax an die Rettungs- und Feuerwehrleitstelle: 07641 4601-77 (nur für schwerhörige, ertaubte, gehörlose und sprachgeschädigte Personen).

Rufnummer für den ärztlichen Notfalldienst (allgemein-, kinder-, augen- und HNO-ärztlicher Notfalldienst):

116117 (Anruf ist kostenlos)

Öffnungszeiten und Anschrift der Notfallpraxis:

Allgemeine Notfallpraxis Freiburg

Universitätsklinikum Freiburg
Sir-Hans-A.-Krebs-Straße, 79106 Freiburg
Mo, Di, Do 20 - 24 Uhr
Mi und Fr 16 - 24 Uhr
Sa, So u. an Feiertagen 08 - 24 Uhr

Kinderärztliche Notfallpraxis Freiburg

St. Josepchs-Krankenhaus, Sautierstraße 1, 79104 Freiburg
Mo - Do 19 - 22.30 Uhr
Fr 16 - 22.30 Uhr
Sa, So u. an Feiertagen 08 - 22.30 Uhr

Augenärztliche Notfallpraxis Freiburg

Mo, Di, Do 19 - 22 Uhr

Universitätsaugenklinik Freiburg

Killianstraße 5, 79106 Freiburg
Mi 13 - 22 Uhr, Fr 16 - 22 Uhr
Sa, So u. an Feiertagen 08 - 22 Uhr

Öffnungszeiten der Notfallpraxis am Kreiskrankenhaus Emmendingen:

Montag, Dienstag und Donnerstag von 19 bis 22 Uhr
Mittwoch und Freitag von 16 bis 22 Uhr
Samstag, Sonn- und Feiertage 8 bis 22 Uhr (vorherige Anmeldung nicht erforderlich)

■ APOTHEKEN-NOTDIENSTE

Dienstbereitschaft von 8:30 Uhr bis 8:30 Uhr des folgenden Tages:

Di., 13.09.

Aesculap-Apotheke Köndringen, Teningen

Bahnhofstr. 3, Tel. 07641 54300

Severin-Apotheke, Denzlingen

Alemanenstr. 17, Tel. 07666 5844

Mi., 14.09.

Apotheke auf der Bleiche, Emmendingen

Lessingstr. 19, Tel. 07641 5 18 5

Do., 15.09.

Apotheke am Heidacker, Freiamt

Hauptstr. 49, Tel. 07645 91 78 77

Waldhorn-Apotheke, Sexau

Emmendinger Str. 6, Tel. 07641 4 75 75

Fr., 16.09.

Apotheke im Kohlerhof, Denzlingen

Rosenstr. 1, Tel. 07666 949110

Sa., 17.09.

Breisgau-Apotheke, Teningen

Alemanenstr. 2 A, Tel. 07641 84 60

Kandel-Apotheke im Gesundheitszentrum, Waldkirch

Fabrik Sonntag 5 A, Tel. 07681 4 92 52 50

So., 18.09.

Bürkle-Apotheke, Emmendingen

Schillerstr. 19, Tel. 07641 42301

Schwarzwald-Apotheke, Simonswald

Talstr. 36 A, Tel. 07683 794

Mo., 19.09.

Stadt-Apotheke, Waldkirch

Lange Str. 37, Tel. 07681 47 91 10

Di., 20.09.

easyApotheke, Emmendingen

Freiburger Str. 4, Tel. 07641 95 42 80

■ TIERÄRZTLICHER

BEREITSCHAFTSDIENST

Samstag/Sonntag, 17.09./18.09.2022

Dr. Kissel, Kenzingen

Offenburger Str. 23, Tel. 07644 559

Drs. Rudloff, Elzach

Brandstr. 10, Tel. 07682 290

Seit 01.01.2022 ist ein tierärztlicher Kleintiernotdienst eingerichtet, der werktags, von 18.00 - 8.00 Uhr besetzt ist und tagesaktuell über den Haustierarzt zu erfragen ist.

■ NOTDIENST FÜR

STROM/STRASSENBELEUCHTUNG

Netze BW GmbH, Region Rheinhausen, Störungsmeldestelle 0800 3629477

■ NOTDIENST FÜR WASSER:

Tel. 0170 6313727

■ RECYCLINGHOF/GRÜNSCHNITT-SAMMELPLATZ BLEIBACH

Hintermatte 2, Öffnungszeiten:

Freitag 13:00 bis 17:00 Uhr und

Samstag 9:00 bis 14:00 Uhr

Von April bis Mitte Oktober jeden Mittwoch von 16:00 bis 19:00 Uhr (nur Grünschnittsammelplatz).

■ FACHSTELLE SUCHT

Beratung, Behandlung, Prävention

Mauermattenstr. 8, Waldkirch,

Tel. 07681 24623,

Dienstag, Donnerstag 10:00 * 17:00 Uhr

Erstgespräche nach Vereinbarung

■ EMMA

Jugend- und Drogenberatung

Friedhofstr. 1

Tel. 07681 3891 und 07641 41970

■ PFLEGESTÜTZPUNKT IM LANDKREIS EMMENDINGEN

Pflegestützpunkt im Landkreis

Emmendingen

Bis auf Weiteres keine Außensprechzeiten

Generationenbüro Waldkirch

Marktplatz 1-5 (im Innenhof des Rathauses)

Aktuell finden Pandemiebedingt keine

Außensprechzeiten statt.

Beratungen nur in Emmendingen,

Romaneistraße 3.

Telefonische Beratung sowie

Terminvereinbarung

unter Tel.: 07641 451 -3091, - 3095, - 3025

E-Mail: pflegestuetzpunkt@landkreis-emmendingen.de

■ KREISSENIORENRAT DES LANDKREISES EMMENDINGEN:

www.kreis seniorenrat-emmendingen.de

■ ERGÄNZENDE UNABHÄNGIGE TEILHABEBERATUNG FÜR MENSCHEN MIT BEHINDERUNG (EUTB)

Die EUTB berät nach dem Grundsatz „Eine für alle“ zu Fragen, die sich für Menschen mit Behinderung und deren Angehörige stellen. Die Beratung ist kostenfrei.

EUTB Lebenshilfe KV Emmendingen e.V.

Karl-Friedrich-Str. 68/1, 79312 Emmendingen

07641/93341-214 (Fr. Kasper + Fr. Heiß)

Außensprechstunde in Waldkirch

freitagnachmittags.

Termine bitte telefonisch vereinbaren.

EUTB Diakonisches Werk Emmendingen

Karl-Friedrich-Str. 20, 79312 Emmendingen

Telefon: 07641/9185-16 (Fr. Funk)

Telefon: 07641/9185-13 (Hr. Hensel)

Außensprechstunde in Herbolzheim

dienstagvormittags.

Termine bitte telefonisch vereinbaren.

EUTB Deutsches Rotes Kreuz KV

Emmendingen e.V.

Milchhofstr. 1b, 79312 Emmendingen

Telefon: 07641/96212-65 (Fr. Thiemann)

Außensprechstunde in Emdingen und

Elzach donnerstags.

Termine bitte telefonisch vereinbaren.

Außensprechstunde

donnerstagnachmittags

in Emdingen, Tel.: 0152-56808748

in Elzach, Tel.: 0152-09272764

■ ÄRZTLICHE/SOZIALE DIENSTE

Kirchl. Sozialstation St. Elisabeth e.V.,

Ambulanter Pflege- und Betreuungsdienst

und Kompetenzzentrum Demenz

Waldkirch, Kirchstr. 16,

Tel. 07681/40720

Geschäftsstelle in Gutach, Uferweg 2,

Tel. 07681/4921515

Gemeindeverwaltung

Bürgermeisteramt Gutach im Breisgau
Dorfstraße 33, 79261 Gutach im Breisgau
Tel.: 07685 9101-0, Fax: 07685 9101-25
www.gutach.de
Öffnungszeiten/Sprechzeiten:
Mo. – Fr. 08.00 – 12.30 Uhr
Do. 14.00 – 18.00 Uhr

**Bürgermeister:**

Sebastian Rötzer, Tel.: 9101-12, gemeinde@gutach.de

Sekretariat:

Yvonne Senger, Tel.: 9101-12, senger@gutach.de

Bürgerbüro:

Patrizia Sofia, Tel.: 9101-21, sofia@gutach.de
Gerlinde Oswald, Tel.: 9101-11, oswald@gutach.de
Verena Poppensieker, Tel.: 9101-11, poppensieker@gutach.de

Standesamt/Bürgerbüro:

Susanne Klausmann, Tel.: 9101-14, klausmann@gutach.de

Hauptamt:

Jörg Barth, Tel.: 9101-15, barth@gutach.de
Anna Welle, Tel.: 9101-40, welle@gutach.de
Helga Weber, Tel.: 9101-13, weber@gutach.de

Bauamt/Wasserversorgung:

Markus Adam, Tel.: 9101-16, adam@gutach.de
Wencke Heß, Tel.: 9101-17, hess@gutach.de
Xenia Grünemaier, Tel.: 9101-24, gruenemaier@gutach.de
Ann-Kristin Siemsen, Tel.: 9101-36, siemsen@gutach.de

Gemeindekasse:

Sabrina Kerschgens, Tel.: 9101-18, kerschgens@gutach.de
Jasmin Zehnle, Tel.: 9101-19, zehnle@gutach.de

Rechnungsamt

Marina Stammberger, Tel.: 9101-22, stammberger@gutach.de
Niklas Wiese, Tel.: 9101-23, wiese@gutach.de

Zweitälerland-Tourismus:

Geschäftsstelle, Tel.: 19433, info@zweitaelerland.de

Kommunale Kinderkrippe „Schatzkiste“

Tel.: 9101-77, schatzkiste@gutach.de

Schulen:

Eltzalschule, Tel.: 9101-70, elztal-schule@gutach.schule.bwl.de
Grundschule Zweitälerland
Tel.: 07681 8563, grundschule-ztl@gutach.de
Turnhalle Bleibach, Tel.: 910178

Grundbuchamt

Das Amtsgericht Emmendingen, Grundbuchamt, Liebensteinstraße 2, 79312 Emmendingen,
Telefon: 07641 96587 600 (Zentrale),
Fax: 07641 96587 603,
E-Mail: poststelle@gbaemmendingen.justiz.bwl.de
ist für alle Grundbuchangelegenheiten zuständig.

Bitte nutzen Sie auch die Möglichkeit einer telefonischen Terminabsprache, da nicht alle Ämter dauerhaft besetzt sind.

IMPRESSUM**Herausgeber:**

Gemeindeverwaltung Gutach im Breisgau

Druck und Verlag: Nussbaum Medien
Rottweil GmbH & Co. KG,
78628 Rottweil, Durschstraße 70,
Telefon 0741 5340-0,
www.nussbaum-medien.de

Verantwortlich für den amtlichen Teil, alle sonstigen Verlautbarungen und Mitteilungen:

Bürgermeister Sebastian Rötzer,
79261 Gutach im Breisgau, Dorfstraße 33, oder sein Vertreter im Amt.

Verantwortlich für „Was sonst noch interessiert“ und den Anzeigenteil:

Klaus Nussbaum, Opelstraße 29,
68789 St. Leon-Rot

INFORMATIONEN**Anzeigenverkauf:**

rottweil@nussbaum-medien.de

Die Gemeindekasse informiert - III. Abschlag Wasser/Abwasser fällig!**Die Wasser- und Abwassergebühren sind am 30.09.2022 zur Zahlung fällig.**

Die Höhe des Abschlages ist aus der Abrechnung vom 22.12.2020 ersichtlich.

Bitte überweisen Sie den fälligen Rechnungsbetrag unter Angabe des Buchungszeichens, sofern Sie der Gemeindekasse keine Abbuchungsermächtigung erteilt haben.

Gerne sind wir Ihnen bei der Überwachung der Zahlungstermine behilflich, nutzen Sie deshalb das Abbuchungsverfahren.

Bei Fragen zur Abbuchungsermächtigung sind wir unter Tel. 07685/9101-18, 07685/9101-19 oder E-Mail: Kasse@gutach.de für Sie da.

Vordrucke hierzu erhalten Sie bei der Gemeindekasse Gutach im Breisgau oder im Internet: www.gutach.de/Bürgerservice/Online
Formulare/Abbuchungsermächtigung.

Ihre Gemeindeverwaltung

Teilspernung der Kirchstraße

Die Kirchstraße in Gutach im Bereich des Narrenbrunnens ist **ab Freitag, 16.09.2022, 16:00 Uhr bis Sonntag, 18.09.2022, 20:00 Uhr** teilweise gesperrt.

Wir bitten um Beachtung.

Ihre Gemeindeverwaltung

Geschwindigkeitskontrolle

Die Stadt Waldkirch hat am Montag, 29.08.2022 von 11:38 Uhr bis 15:31 Uhr in Gutach im Breisgau, Landstr. i. H. Hausnummer 6, eine Geschwindigkeitskontrolle durchgeführt.

Es wurden insgesamt 822 Fahrzeuge gemessen, von denen 98 zu beanstanden waren. Dies entspricht einer Beanstandungsquote von 11,9 %.

Die festgestellte Höchstgeschwindigkeit betrug 53 km/h.

Ihre Gemeindeverwaltung

Die Gemeinde Gutach im Breisgau gratuliert**Herzlichen Glückwunsch zum Geburtstag**

Allen Altersjubilaren, die in diesem Monat ihren Geburtstag feiern und aufgrund gesetzlicher Vorgaben oder namentlich nicht genannt werden möchten, gratulieren wir recht herzlich und wünschen ihnen alles Gute, vor allem Gesundheit und persönliches Wohlergehen.

Bekanntmachungen anderer Behörden**Freitagstreff für Menschen in Trauer**

Am 16.09.2022, 17:30 bis 19:00 Uhr, findet der nächste Trauertreff im Markt 15, Karl-Friedrichstr. 20, in Emmendingen statt.

Für alle, die einen Abschied oder einen Verlust zu verkraften haben, bieten ausgebildete Trauerbegleiter*innen des Hospizdienstes Emmendingen - Teningen - Freiamt mit den Trägern des Caritasverbandes für den Landkreis Emmendingen e.V. und des Diakonischen Werkes des evangelischen Kirchenbezirkes Emmendingen Möglichkeiten zum Gespräch mit Menschen in ähnlichen Lebenssituationen an.

Wir bitten um das Tragen eines Mundschutzes. Eine Anmeldung ist nicht erforderlich. Informationen unter Tel. 07641-91850.

Ich bin Blutspender - Sie auch?

Mitteilungen des Landratsamtes Emmendingen



Verbot des Anzündens von Feuer im oder am Wald außer Kraft

Seit Sonntag, 11. September 2022, ist die aktuelle Polizeiverordnung, mit der sämtliches Feuermachen im Wald und im Abstand von weniger als 100 Metern zum Waldrand untersagt worden war, außer Kraft. Die Witterung ist waldfreundlicher geworden, teilt das Forstamt zur Begründung mit, die Durchfeuchtung der Vegetation und der ersten Bodenzentimeter seien derzeit gegeben. Sollten sich jedoch in den kommenden Wochen wieder längere Trockenphasen mit Gefahr für den Wald einstellen, bestehe jederzeit die Möglichkeit, dass eine neue Polizeiverordnung erlassen wird. Weiterhin darf im Wald nicht geraucht werden. Dies ist jedes Jahr grundsätzlich in der Zeit vom 01. März bis 31. Oktober verboten.

Herbstwartung des Hugenwaldtunnels steht an

Wegen der regulären jährlichen Herbstwartung ist der Hugenwaldtunnel der B 294 bei Waldkirch **von Montag, 26. September 2022 bis einschließlich Freitag, 30. September 2022** jeweils in den Nachtstunden **zwischen 19:00 Uhr und 6:00 Uhr** gesperrt. Die Umleitung erfolgt in dieser Zeit über Waldkirch, sie ist entsprechend ausgedeutet. Allerdings ist mit Verkehrsbehinderungen zu rechnen. Ortskundige Verkehrsteilnehmer werden gebeten, den Bereich weiträumig zu umfahren. Die Straßenmeisterei Waldkirch bittet um Verständnis.

Abfallwirtschaft

Sammelaktion „Zu schade zum Wegwerfen“

Viele gut erhaltene Produkte werden aus verschiedenen Gründen nicht mehr benötigt, funktionieren aber noch und sind einfach zu schade zum Wegwerfen. Sie werden in einer gemeinsamen Sammelaktion der Abfallwirtschaft des Landkreises Emmendingen und der Beschäftigungsgesellschaften WABE und 48-Grad-Süd im Herbst auf sechs Plätzen gesammelt. Gefragt sind Geschirr und Besteck, Vasen und Dekoartikel, Tischdecken und Bettwäsche, funktionsfähige Küchengeräte und Elektrogeräte sowie Spielwaren.

- In **Emmendingen** sammelt 48-Grad-Süd am Samstag, 17. September 2022 von 9:00 bis 14:00 Uhr auf dem Gelände der Fa. ROM-Kompost beim Recyclinghof.
- In **Waldkirch** sammelt die WABE-Beschäftigungsgesellschaft am Samstag, 17. September 2022 von 9:00 bis 14:00 Uhr auf dem Recyclinghof.
- In **Endingen** sammelt 48-Grad-Süd am Samstag, 24. September 2022 von 9:00 bis 14:00 Uhr auf dem Grünschnittplatz.
- In **Elzach** sammelt die WABE-Beschäftigungsgesellschaft am Samstag, 24. September 2022 von 9:00 bis 13:00 Uhr vor dem Recyclinghof auf dem Gelände des Betonwerks Elzach.
- In **Herbolzheim** sammelt 48-Grad-Süd am Samstag, 1. Oktober 2022 von 9:00 bis 14:00 Uhr auf dem Grünschnittplatz.
- In **Denzlingen** sammelt die WABE-Beschäftigungsgesellschaft am Samstag, 1. Oktober 2022 von 9:00 bis 14:00 Uhr auf dem Grünschnittplatz.

Die Gegenstände können nur angenommen werden, wenn sie noch geeignet sind, im Kaufhaus der WABE „Hin und Weg“ in Waldkirch (Damenstraße 2) oder in den Fairkauf-Kaufhäusern von 48° Süd in Denzlingen, Emmendingen, Endingen und Herbolzheim zum Verkauf angeboten zu werden. Daher erfolgt eine Bewertung sowohl nach der Qualität als auch nach der Marktauglichkeit. Die Abfallwirtschaft bittet aus diesem Grund um Verständnis dafür, dass nicht immer alle angebotenen Waren genommen werden können. Wer dies vor der Fahrt zur Sammelstelle abklären will, kann sich vorab bei der WABE (Frau Eichele oder Frau Ganter, Telefon 07681 4740556) und 48° Süd (Frau Feldmeier oder Herr Wastell, Telefon 07643 3339230) erkundigen.

Beide Einrichtungen bieten schöne Gebrauchtwaren zum Verkauf für alle Interessenten an. Die Öffnungszeiten und weitere Infos gibt's im Internet unter www.wabe-waldkirch.de und www.48gradsued.de

Handwerkskammer Freiburg

E-Autos richtig warten: Aufbauseminar (3S)

Um Elektro- oder Hybridfahrzeugen warten zu dürfen, müssen Kfz-Werkstätten nachweisen, sich mit Energiespeichern oder Hochvolt-Komponenten auszukennen. Dazu bietet die Gewerbe Akademie der Handwerkskammer Freiburg das dreitägige Aufbauseminar „Fachkundiger für HV-Systeme (S3)“ an. Es findet **von Mittwoch, 26. Oktober bis Freitag, 29. Oktober, jeweils von 8:00 bis 15:30 Uhr** statt. Über mögliche Zuschüsse zur Kursgebühr informiert die Gewerbe Akademie unter Telefon 0761/15250-26. Anmeldung auch im Netz: www.gewerbeakademie.de/weiterbildung

Sozialversicherung für Landwirtschaft, Forst und Gartenbau

Impfen, bevor die Grippewelle rollt

Antibiotika sind gegen Grippeviren machtlos. Wer sich schützen will, dem empfiehlt die Sozialversicherung für Landwirtschaft, Forsten und Gartenbau (SVLFG), sich rechtzeitig im Herbst gegen Grippe impfen zu lassen. Die Landwirtschaftliche Krankenkasse (LKK) übernimmt die Kosten gemäß Empfehlung der Ständigen Impfkommission (STIKO). Die Grippeimpfung schützt sehr zuverlässig vor einer schweren Erkrankung, wenn rechtzeitig gegen die richtigen Viren geimpft wird. Da sich die Virenstämme sehr häufig verändern, ist es wichtig, sich jährlich neu impfen zu lassen. Jede Impfung fordert das Immunsystem.

Deshalb sollte man zum Impftermin gesund sein. Die Impfung sollte vorzugsweise jedes Jahr ab Oktober bis Mitte Dezember durchgeführt werden. Nach der Impfung dauert es etwa zehn bis 14 Tage bis der Körper einen ausreichenden Schutz vor einer Ansteckung aufgebaut hat. Auch eine spätere Impfung zu Beginn des Jahres ist meist noch sinnvoll. Insbesondere, wenn die Grippewelle noch nicht eingesetzt hat.

Die STIKO empfiehlt die Impfung gegen Grippe für:

- alle Personen ab 60 Jahren,
- gesunde Schwangere ab dem zweiten Schwangerschaftsdrittel (bei erhöhter gesundheitlicher Gefährdung infolge eines Grundleidens auch schon im ersten Schwangerschaftsdrittel),
- Menschen mit erhöhter gesundheitlicher Gefährdung aufgrund chronischer Krankheiten (zum Beispiel Diabetes, Herzkrankheiten, Asthma, Leber- und Nierenkrankheiten),
- Bewohnerinnen und Bewohnern von Alten- und Pflegeheimen,
- Personen, die als mögliche Infektionsquelle im selben Haushalt leben oder von ihnen betreute Risikopersonen gefährden können,
- Personen, die andere pflegen,
- Menschen, die Berufe ausüben, bei denen die Ansteckungsgefahr groß ist.

Ansteckung vermeiden

Ein intaktes Immunsystem kann sich gegen Grippeviren wehren. Vor allem dann, wenn es aktiv unterstützt wird. Grippe wird über eine Tröpfcheninfektion ausgelöst. Wer einer Ansteckung vorbeugen möchte, sollte deshalb häufig gründlich Hände waschen, große Menschenansammlungen meiden und aufs Händeschütteln verzichten. Eine gesunde Lebensweise mit einer ausgewogenen, vitaminreichen Ernährung und ausreichend Bewegung an der frischen Luft macht das Immunsystem ebenfalls stark.

Grippe oder Erkältung?

Grippe und Erkältung sind nicht immer einfach zu unterscheiden. Typisch für die Grippe ist, dass sie sehr plötzlich und mit voller Wucht auftritt. Betroffene fühlen sich wie gerädert, sind sehr erschöpft, alles tut weh und der Kopf brummt. Schüttelfrost und Fieberschübe wechseln sich ab. Häufig begleitet Husten die anderen Symptome.

Mich hat es erwischt – was jetzt?

Wer solche Symptome an sich bemerkt, sollte schleunigst zum Arzt. Wer eine Grippe verschleppt, kann unter Umständen noch lange an Spätfolgen leiden. Die SVLFG rät, sich in einem solchen Fall Ruhe zu gönnen, auf altbewährte Hausmittel zurückzugreifen, viel zu trinken und sich warm zu halten.

Parmesan für starke Zähne

Die Sozialversicherung für Landwirtschaft, Forsten und Gartenbau (SVLFG) als Landwirtschaftliche Krankenkasse (LKK) weist in einem Interview mit Prof. Dr. Christoph Benz, Präsident der Bundeszahnärztekammer, darauf hin, dass eine vollwertige Ernährung mit Milchprodukten und viel knackigem Gemüse, frisch aus der Region, großen Einfluss auf die Zahngesundheit hat. Zusammen mit der regelmäßigen zahnärztlichen Prophylaxe und einer guten Mundhygiene hält eine gesunde Ernährung Zähne und Zahnfleisch gesund.

Mit dem Slogan „Gesund beginnt im Mund“ werben die gesetzlichen Krankenkasse und die Zahnärzteschaft zum Tag der Zahngesundheit am 25. September für eine mundgesunde Lebensweise. Die SVLFG betont in diesem Jahr den Wert der zahngesunden Ernährung. Doch welche Lebensmittel gehören dazu? Überreife Bananen sicher nicht. Zu leicht klebt sich das stark zuckerhaltige Fruchtfleisch in die Zahnzwischenräume. Fruchtsäuren aus Zitrusfrüchten können Zähne ebenfalls schädigen. Und ständiges schlückchenweises Trinken (Dauernuckeln) von gesüßten Getränken, Fruchtsäften oder Schorlen ist bekanntlich ein Hauptkariesverursacher – vor allem im frühkindlichen Alter. Günstig dagegen sind Gemüse wie Karotten oder Kohlrabi, die zum Kauen anregen. Milchprodukte, allen voran Parmesan, liefern dem Körper wichtiges Kalzium, das er zum Aufbau der Zähne und Knochen benötigt. Tiefergehende Informationen zum Thema zahngesunde Ernährung und zahnärztliche Prophylaxe gibt Prof. Dr. Christoph Benz, Präsident der Bundeszahnärztekammer. Im Interview mit der SVLFG erklärt er zudem, welchen Einfluss die Mundgesundheit auf das gesamte Wohlbefinden einer Person nimmt. Laut Prof. Dr. Benz dürfen Karies & Co. nicht isoliert trachtet werden. Denn Krankheiten der Zähne, des Zahnfleisches, des Kiefers und der Mundschleimhaut belasten den ganzen Organismus und unter Umständen auch die Psyche. Das ausführliche Interview ist online zu finden unter www.svlfg.de/gesund-beginnt-im-mund.

Vorsorgeangebote der gesetzlichen Krankenkassen nutzen

Neben der gesunden Ernährung spielen Mundhygiene und Vorsorgeuntersuchungen eine entscheidende Rolle, wenn es darum geht, Kiefer, Zähne und Zahnfleisch ein Leben lang gesund zu erhalten. Die LKK bietet ihren Versicherten umfassende und kostenfreie Vorsorgemaßnahmen an. Für Kinder im Alter vom sechsten bis zum 33. Lebensmonat übernimmt die LKK die Kosten für drei zahnärztliche Früherkennungsmaßnahmen. Zusätzlich besteht in diesem Alter ein Anspruch auf Anwendung von Fluoridlack zur Zahnschmelzhärtung. Vom 34. Lebensmonat an bis zur Vollendung des sechsten Lebensjahres besteht ein Anspruch auf drei weitere zahnärztliche Früherkennungsmaßnahmen. Ab dem sechsten Lebensjahr bezahlt die LKK für alle Versicherten eine halbjährliche Vorsorgeuntersuchung beim Zahnarzt im Rahmen der Individualprophylaxe sowie jährlich eine Zahnsteinentfernung.

Umfassende Vorsorgeleistungen für Pflegebedürftige

Pflegebedürftige und Menschen mit Behinderungen haben oft ein sehr hohes Karies- oder Parodontose-Risiko. Für diesen Personenkreis umfassen die zahnärztlichen Vorsorgeleistungen die Erhebung des Mundgesundheitsstatus, die Erstellung eines individuellen Mundgesundheitsplans, eine Aufklärung zur Mundgesundheit sowie einen halbjährlichen Anspruch auf Zahnsteinentfernung.

Professionelle Zahnreinigung - das Extra bei der LKK

Die professionelle Zahnreinigung dient der Vorsorge von Karies und chronischer Zahnfleischentzündung.

Ursachen sind oft Zahnstein oder Zahnbeläge. Diese werden im Rahmen der professionellen Zahnreinigung besonders gründlich entfernt. Danach werden die gereinigten Flächen poliert und mit Fluorid gehärtet. Die LKK übernimmt einmal im Kalenderjahr bis zu 80 Prozent der Kosten, maximal 50 Euro.



QR-Code zum ausführlichen Interview mit Prof. Dr. Benz



QR-Code zu den LKK-Vorsorgeleistungen der Zahn- und Mundgesundheit

Mehr Informationen online

Unter www.svlfg.de/zahn-und-mundgesundheit gibt die LKK detaillierte Informationen zur Zahn- und Mundgesundheit sowie zu den zahnärztlichen Vorsorgeleistungen.
SVLFG

Extreme Trockenheit sorgt für gefährliche Gase im Maissilo

Aufgrund der extremen Trockenheit in den vergangenen Wochen können sich vermehrt nitrose Gase in Silostöcken bilden. Die Gefahr eines lebensbedrohlichen Gasaustritts steigt daher an.

Grund dafür sind die oftmals sehr hohen Nitratgehalte der Maisbestände nach anhaltender Trockenheit. Durch Wassermangel kann der aufgenommene Stickstoff in der Pflanze nicht umgesetzt und umgebaut werden und reichert sich in Form von Nitrat in der Pflanze an. Im Silierprozess wird das enthaltene Nitrat zu Nitrit umgebaut, es entstehen nitrose Gase. Diese haben eine gelblich bis orangeartige Farbe und sammeln sich an der Silooberfläche bzw. in der Gärgashaube an.

Für den Silierprozess sind nitrose Gase nicht schädlich, jedoch für Mensch und Tier. Werden die Gase eingeatmet, kann es zu Reizungen und Verätzungen von Augen, Nase und oberen Atemwegen kommen. In diesen Fällen ist unbedingt sofort ein Arzt aufzusuchen.

Daher sollte auf keinen Fall das Gärgas abgelassen werden. Korrekturen von Sandsäcken und Folie sollten erst nach Absinken der Gärgashaube erfolgen. Im Laufe des normalen Gärprozesses von circa sechs bis acht Wochen wird das Gas abgebaut und das Silo kann gefahrlos geöffnet werden. Entweicht das Gas sichtbar aus dem Silo, sollte dieser Bereich abgesperrt und nicht betreten werden.

Weitere Informationen sowie ein Merkblatt finden sich auf der Internetseite www.svlfg.de (Suchbegriff: Nitrose Gase).

Hinzuverdienstgrenze wird erhöht

Ab 1. Oktober 2022 werden Renten wegen voller Erwerbsminderung bei einem Hinzuverdienst bis 520 Euro in voller Höhe gewährt. Das Mindestlohnerhöhungsgesetz koppelt die Hinzuverdienstgrenze ab 1. Oktober 2022 an die Geringfügigkeitsgrenze. Das bedeutet, ein Hinzuverdienst wird einer Rente wegen voller Erwerbsminderung erst dann angerechnet, wenn mehr als monatlich 520 Euro erzielt werden. Bis Ende September gilt noch die alte Hinzuverdienstgrenze von monatlich 450 Euro. Für vorzeitige Altersrenten gilt grundsätzlich das Gleiche. Allerdings wird auf diese nach dem geltenden Infektionsschutzgesetz bis zum 31. Dezember 2022 kein Hinzuverdienst angerechnet.

Unfallkasse Baden-Württemberg

Von Brandschutz bis Zebra-Theater: mit Prävention sicher und gesund ins neue Schuljahr starten

Schülerinnen und Schüler sind bei der Unfallkasse Baden-Württemberg (UKBW) unfallversichert

Nach den Sommerferien beginnt für die rund 1,5 Millionen Schülerinnen und Schüler in Baden-Württemberg das neue Schuljahr. Die Unfallkasse Baden-Württemberg (UKBW) ist seit über 50 Jahren eine kompetente Partnerin, wenn es um die Sicherheit und Gesundheit der Schülerinnen und Schüler geht.

Neben baulichen Maßnahmen, altersgerechtem Sportunterricht oder Brandschutz, sorgt die UKBW mit Themen wie Verkehrssicherheit, Gewaltprävention, psychische Gesundheit und Bewegung für eine bessere Lernumgebung im Schulalltag.

Es geht wieder los: Schülerinnen und Schüler packen den Schulranzen und machen sich auf den Weg in die Schule. Bereits mit dem Schritt vor die Haustür besteht der gesetzliche Versicherungsschutz. Dabei ist es egal, ob Kinder und Jugendliche den Schulweg zu Fuß bestreiten oder sich für Fahrrad, Bus und Bahn entscheiden. Dieser Schutz setzt sich auch während des Unterrichts, in der Sporthalle, im Pausenhof oder beim Klassenausflug fort. Die UKBW verfolgt ihren gesetzlichen Auftrag und versichert alle Schulkinder bei Unfällen kostenfrei.

Tanja Hund, Geschäftsführerin der UKBW: „Wir wünschen allen Schülerinnen und Schülern einen guten und unfallfreien Start ins neue Schuljahr. Die Sicherheit und Gesundheit der Kinder und Jugendlichen in Baden-Württemberg liegt uns sehr am Herzen. Prävention ist ein wichtiger Baustein zur Vermeidung von Schulunfällen. Hier unterstützen wir ganz konkret mit unseren Beratungsangeboten vor Ort, über den Tag der Schülersicherheit, das Zebra-Theater bis hin zu den Verkehrssicherheitstagen und Seminaren der UKBW Akademie!“

Gesund und sicher in der Schule – UKBW-Angebote

Damit es erst gar nicht zu einem Unfall kommt, bietet die UKBW zahlreiche Präventionsangebote an:

- **Tag der Schülersicherheit:** Jedes Jahr zeichnet die UKBW zehn wegweisende Projekte an Schulen aus, die sich gemeinsam mit den Schülerinnen und Schülern für mehr Sicherheit und Gesundheit in der Schule und auf dem Schulweg einsetzen. Informationen unter <https://www.ukbw.de/tag-der-schuelersicherheit/>
- **„Das kleine Zebra - Sicher im Straßenverkehr unterwegs“:** Mit dem verkehrspädagogischen Theaterstück bringt die UKBW in Kooperation mit der landesweiten Aktion „Gib Acht im Verkehr“ das Thema Verkehrssicherheit direkt in die Schule. Bei der Aufführung lernen Kinder auf spielerische Art und Weise das richtige Verhalten im Straßenverkehr. Detaillierte Informationen unter <https://www.ukbw.de/kleineszebra>
- **„Internationale Verkehrssicherheitstage“** im Ravensburger Spieleland: Alle Schulanfänger sind am 24. bis 25. September 2022 zu den Internationalen Verkehrssicherheitstagen eingeladen, um gemeinsam mit der UKBW bei vielen Mitmachaktionen den Schulweg zu trainieren.
- **Seminare der UKBW Akademie:** Für Lehrkräfte gibt es ein vielfältiges Seminarangebot, welches unter anderem das Thema Schulsportgestaltung behandelt. Alle Informationen unter <https://akademie.ukbw.de>
- **Vor-Ort Besuche an den Schulen:** Fachexpertinnen und Fachexperten der UKBW besichtigen Schulen und beraten diese im Hinblick auf eine sichere und gesunde Lernumgebung.

Leistungen für den Fall der Fälle

Und falls es doch zu einem Unfall kommen sollte, umfassen die Leistungen der UKBW unter anderem die Erstversorgung im Rahmen der ersten Hilfe, ärztliche und zahnärztliche Behandlung, Versorgung mit Medikamenten sowie Hilfs- und Heilmitteln, Krankengymnastik, ambulante und stationäre Pflege sowie Verletztenrente bei bleibenden Unfallschäden.

Weitere Informationen zum Thema Prävention und Versicherungsschutz in Schulen gibt es unter <https://www.ukbw.de/sicherheit-gesundheit/betriebsarten/schulen/>.

Kindergarten und Schulfachnachrichten



SBBZ Elztal-Schule

Apfelsaftprojekt 2022

Für unser Apfelsaftprojekt der Klassen 8 und 9 suchen wir freie Flächen im Elztal oder Simonswäldertal, auf denen wir kostenfrei ernten dürfen.

Wir freuen uns auch über Hinweise auf Flächen, die mit gelben Bändern versehen sind und kostenfrei abgeerntet werden dürfen.

Für Ihre Unterstützung bedanken wir uns im Namen der SMV und der Schülerfirma.

Timo Brinkmann und Andreas Beuttler

Kontakt: brinkmann@elztal-schule.de und 07685-9101-70/71

Förderung

Für die Förderung unserer Schülerinnen und Schüler suchen wir für das kommende Schuljahr Lesepatinnen und Lesepaten.

Die Förderung findet nach Absprache unterrichtsbegleitend am Vormittag in Einzelbetreuung statt. Dafür können Sie mit der Schule eine Aufwandsentschädigung vereinbaren.

Weiterhin suchen wir auch interessierte Bürger, die im Rahmen unserer Mittagsbetreuung ein Angebot in einer Kleingruppe anbieten können.

Wenn Sie Interesse haben melden Sie sich gerne bei der Schule unter krep@gutach.de oder beuttler@gutach.de

Andreas Beuttler, Schulleiter



Freie Schule Elztal

Nachmittagskurse für Kinder und Jugendliche

Mit Beginn des Schuljahres 2022/23 werden in den Räumlichkeiten der Freien Schule Elztal wieder zahlreiche Kurse für Kinder und Jugendliche angeboten. Die wöchentlich stattfindenden Kurse können als Nachmittagsangebote gebucht werden (beginnend meist um 15 Uhr) und laufen jeweils ein Schuljahr. Während der Schulferien finden keine Kurse statt.

Veranstaltungsorte sind das Schulhaus Adler (Landstr. 6 in Gutach) oder das Schulhaus Maxhaus (Maxhausweg 4 in Kollnau), die auch gut mit öffentlichen Verkehrsmitteln erreicht werden können.

Folgende Veranstaltungen aus den Bereichen Bewegung, Kunst, Musik und Natur werden angeboten: Kinderkunstwerkstatt, Parkour, Instrumentenkarussell, malen und zeichnen im Kreis der Jahreszeiten, Survival, Baturverbindung und Umweltbildung, Ausdruck Bewegung sowie „Die Welt der Garten- und Wildkräuter“.

Detaillierte Informationen zu den Kursen und zur Anmeldung sowie den Flyer als pdf finden Sie auf der Website:

<http://www.freieschuleelztal.de/blog/nachmittagsangebote/>

Kirchliche Nachrichten

Seelsorgeeinheit Mittleres Elz- und Simonswäldertal



Kirchliche Mitteilungen 17.09.2022 – 25.09.2022

Sa, 17.09. - Heilige Hildegard von Bingen, Äbtissin, Mystikerin, Gründerin von Rupertsberg und Eibingen, Kirchenlehrerin (1179)

Kollekte für die Pfarrkirche

14:00 Bleibach

Trauung

Franzi Stövchase - Heiko Burger

18:30 Untersimonswald

Eucharistiefeier am Vorabend

Lambert Weis, Grüner Baum u.

Angehörige

So, 18.09. - 25. SONNTAG IM JAHRESKREIS Kollekte für die Pfarrkirche

09:00 Obersimonswald

Eucharistiefeier - Erika u. Siegfried Weiß / Simone Weiß / Florian Weiß / alle Verstorbenen der Familien Weiß u. Stratz /

10:30 Bleibach

Eucharistiefeier - Eugen u. Frieda Fehrenbach u. Elisabeth Metz

17:00 Untersimonswald

Eucharistiefeier in der Jodokuskapelle

Mo, 19.09. - Montag der 25. Woche im Jahreskreis

17:00 Bleibach Rosenkranz

Di, 20.09.18:30 Untersimonswald **Eucharistiefeier** - mit eucharistischer Anbetung - für die armen Seelen**Mi, 21.09. - Heiliger Matthäus, Apostel und Evangelist**08:00 Obersimonswald **Eucharistiefeier**

18:30 Bleibach ökumenisch ANGeDACHT

Do, 22.09. - Donnerstag der 25. Woche im Jahreskreis

08:00 Bleibach Laudes

18:00 Siegelau Rosenkranz

18:30 Siegelau **Eucharistiefeier****Fr, 23.09. - Heiliger Pius von Pietrelcina (Pater Pio), Ordenspriester (1968)**

17:00 Bleibach Rosenkranz

18:30 Gutach **Eucharistiefeier****Sa, 24.09. - Samstag der 25. Woche im Jahreskreis Große Caritas-Kollekte**13:00 Siegelau Trauung
Marina Eckmann - Thomas Fahrländer
18:30 Untersimonswald **Eucharistiefeier am Vorabend** -
Walter Schonhardt, Eltern u. Schwiegereltern**So, 25.09. - 26. SONNTAG IM JAHRESKREIS Große Caritas-Kollekte**09:00 Siegelau **Eucharistiefeier** - Maria u. Richard
Weber / Maria Emler geb. Walter
(JM)/ Maria, Heinrich u. Rosa Hertenstein,
Eltern, Geschwister u. Verst. v. Hugenhof (JM)10:30 Gutach **Eucharistiefeier - Patrozinium
St. Michael - Erntedank - Familiengottesdienst**

12:00 Siegelau Taufe: Marie Gehring (B)

Öffnungszeiten Pfarrbüros

Mittwoch, 21.09.22 in Gutach geschlossen

Donnerstag, 22.09.22 in Simonswald geschlossen

Montag, 26.09.22 in Gutach geschlossen

Wir bitten um Beachtung.

Erntedank – Patrozinium – Familiengottesdienst in Gutach am 25.09.2022

Am Sonntag, 25.09.2022 findet um 10.30 Uhr der Gottesdienst zu Erntedank und Patrozinium als Familiengottesdienst im Freien auf der Wiese zwischen Kirche und Pfarrhaus statt.

Die mitgebrachten und gesegneten Speisen können im Anschluss an den Gottesdienst bei einem Picknick auf der Wiese verzehrt werden. Gerne können Sie eine Picknickdecke mitbringen. Für Getränke ist gesorgt. Herzliche Einladung

Pfarrbüro Gutach, Alexanderstr. 9, 79261 Gutach

Mo/Di/Do 10-12 Uhr u. Mi 16-18 Uhr, Tel. 07681/7113

Pfarrsekretariat: Anita Gehring

pfarrbuero.gutach@kath-theses.de

Pfarrer Rolf Paschke Tel. 07681/4943667

rolf.paschke@kath-theses.de

Pater Thomas Tel. 07685/9139635 pater.thomas@kath-theses.de

Diakon Günter Hin, guenter.hin@kath-theses.de

Pfarrbüro Simonswald, Kirchstr. 8, 79261 Untersimonswald

Mo/Do 9-11.30 Uhr u. Di 16-18 Uhr, Tel. 07683/246

Pfarrsekretariat: Lucia Emmanuel

pfarrbuero.simonswald@kath-theses.de

Pastoralreferentin Eva Baumgartner Tel. 07683/919842

eva.baumgartner@kath-theses.de

**Evang. Paul-Gerhardt-Gemeinde
Kollnau-Gutach****Termine der ev. Kirchengemeinde Kollnau-Gutach****Donnerstag, 15.09.**14:30 Uhr - **Senioren-Nachmittag** im ev. Gemeindehaus Kollnau**Freitag, 16.09.**16:00 Uhr - **Gesprächskreis Frieden** im ev. Gemeindehaus Kollnau**Sonntag, 18.09.**18:00 Uhr - **Abendgottesdienst zum Frauensonntag** in der ev. Kirche Waldkirch, gemeinsam mit der Kollnauer Gemeinde, mit Prädikantin Brita Kopf**Dienstag, 20.09.**19:00 Uhr - **Bibelgesprächskreis** im ev. Gemeindehaus Kollnau (Leitung Hr. Uth)**Mittwoch, 21.09.**18:30 Uhr - **Ökumenisch ANGeDACHT** in der kath. Kirche St. Georg Bleibach**Sonntag, 25.09.**10:00 Uhr - **Gottesdienst mit Jubel-Konfirmation** in der ev. Kirche Kollnau, mit Pfr.i.R. Prof. Christoph Schneider-Harpprecht**Vereinsnachrichten****Sozialverband VdK****Einladung zur Mitgliederversammlung des Sozialverband VdK, 79261 Gutach im Breisgau**Mitgliederversammlung **am Freitag, 30. September 2022 um 19:00 Uhr** im „Schwarzwälder Hof“ in Bleibach**Tagesordnung:**

1. Begrüßung
2. Feststellung der Tagesordnung und der Beschlussfähigkeit
3. Totenehrung
4. Berichte mit Aussprache
 - A) Vorsitzender
 - B) Schriftführer
 - C) Kassierer (Berichte 2018 – 2021)
 - D) Bericht der Revisoren
5. Entlastung des Vorstandes
6. Neuwahlen
 - A) Vorsitzender
 - B) dessen Vertreter
 - C) Kassierer
 - D) Schriftführer
 - E) Frauenvertreterin
 - F) Kassenprüfer
 - G) Beisitzer
7. Verschiedenes, Wünsche, Anträge

Wir freuen uns, Sie bei der Mitgliederversammlung begrüßen zu dürfen.

Für den Vorstand: Hubert Benitz

AC Gutach-Bleibach e.V.**Erster Saisonsieg vor heimischem Publikum**

Am vergangenen Samstag konnten die Ringer des AC Gutach-Bleibach die Gäste aus Schiltigheim in einem spannenden Duell besiegen. Der Mannschaftskampf war bis zum Schluss offen und konnte im letzten Kampf durch einen Schultersieg von Maxim Malzew für die Bleibacher entschieden werden. Beim 21:14-Heimerfolg konnten Kovacs Buda, Johannes Fischer, Alexandru Vio-

rel Anton, Patrick Muhlke, Maxim Malzew und Josef Kempf ihre Kämpfe für sich entscheiden. Erfreulich war auch, dass die Jugend des AC Gutach-Bleibach im Vorkampf ihren ersten Mannschaftskampf gegen den SV Eschbach gewinnen konnte. Auch hier war es eine Partie auf Augenhöhe, die im letzten Kampf durch einen Schultersieg von Marlon Schätzle für die Bleibacher Jugend entschieden wurde. Am kommenden Samstag bestreitet der AC Gutach-Bleibach seinen nächsten Auswärtskampf in Taisersdorf. Hierfür fährt wieder ein Fanbus, also seid dabei und unterstützt die Ringer des AC Gutach-Bleibach am Bodensee. Treffpunkt ist am Samstag, den 17.09.22 um 16:00 Uhr an der Bleibacher Festhalle. Anmeldungen bei Johannes Fischer unter 01607586400.



Foto: Johannes Fischer

DRK Ortsverein Gutach-Bleibach e.V.



Foto: Marion Kölbl

Verschiebung der Altpapiersammlung
Liebe Mitbürgerinnen und Mitbürger, aus organisatorischen Gründen müssen wir unsere für den 17.9.2022 geplante Altpapiersammlung auf **den 12.11.2022** verschieben. Bitte unterstützen Sie uns, indem Sie in der Zeit bis zur nächsten Sammlung Ihr Altpapier nicht in die Blaue Tonne werfen, sondern für uns aufheben und dann zum Sammlungsstermin am 12.11.2022 an

den Straßenrand stellen. Vielen Dank für Ihr Verständnis und Ihre Unterstützung!

Ihr DRK-Ortsverein Gutach-Bleibach

Einladung zur Mitgliederversammlung am 26.09.2022

Der DRK-Ortsverein Gutach-Bleibach lädt ein zur Mitgliederversammlung **am 26.09.2022**, Sonnenkeller Bleibach, **Beginn: 20 Uhr**.

Tagesordnung:

1. Begrüßung
2. Totenehrung
3. Berichte
 - a. Vorsitzender
 - b. Schriftführer
 - c. Jugendrotkreuz
 - d. Sozialarbeit
4. Kassenbericht
5. Bericht der Kassenprüfer
6. Entlastung der Vorstandschaft
7. Wahlen
 - a. Kassenprüfer
 - b. Delegierte für die DRK-Kreisversammlung
8. Ehrungen
9. Verschiedenes/Wünsche/Anträge

Anträge sind bis zur Versammlung an den Vorsitzenden Sebastian Rötzer, Rittweg 1, 79261 Gutach, zu richten.

Jugendblasorchester 3 im Einklang

Neuer Kurs Instrumentalausbildung

JUGENDblasorchester



GUTACH i. Brsg.

Logo der Jugendkapelle
Foto: Verein

Wir, die drei Musikvereine der Gemeinde Gutach im Breisgau (Bleibach, Gutach und Siegelau) suchen neue Zöglinge für alle Instrumente eines Blasorchesters.

Auch Quer-, Wieder-, Um- und Späteinsteiger sind herzlich willkommen. Es ist nie zu spät ein Instrument zu lernen, was sich in der jüngsten Vergangenheit schon mehrfach gezeigt hat.

Es sind auch keinerlei Vorkenntnisse wie z. B. musikalische Früherziehung oder Blockflötenunterricht erforderlich.

Alle im Alter von ca. 9 – 99 Jahren, die Lust und Interesse daran haben dürfen sich gerne melden.

Haben wir Euer Interesse geweckt?

Dann meldet euch bitte bis zum 01.10.2022 unter einer der folgenden Kontaktadressen.

Für Bleibach: jugendleiter@trachtenkapelle-bleibach.de

Für Gutach: jugendleitung.mv-wkg@outlook.com

Für Siegelau: franzkaltenbach@web.de

Narrenzunft „Johlia vom Vögelestei“ e.V.

Brunnenhock der Narrenzunft Johlia vom Vögelestei

Sehr verehrte Freunde und Gönner der Gudicher Fasnet, liebe Gutacher Bürger, nach einer wunderbaren Geburtstagsfeier und Brunnenplatzweihe im vergangenen Jahr werden wir in diesem Jahr zum ersten Mal auf dem neuen Brunnenplatz den Brunnenhock der Johlia stattfinden lassen.

**Dieser findet am
Samstag, 17.09.2022
ab 15:71 Uhr
und am
Sonntag, 18.09.2022
ab 10:71 Uhr
statt.**



Mit vielen kulinarischen Genüssen und reichlich Unterhaltung wollen wir Euch die Stunden am Narrenbrunnen versüßen.

Am Samstagabend erwarten Euch viel gute Laune mit manch geselligen Stunden und eine Tanzparty für Jung und Alt mit den Hits aus den 80ern.

Den Sonntagvormittag gestaltet der Musikverein Werkkapelle Gütermann mit einem Frühschoppen-Konzert am Narrenbrunnen. Neben der musikalischen Umrahmung werden wir Euch reichhaltig bewirten und bestens für das leibliche Wohl sorgen. Nach den beiden außergewöhnlichen „Corona-Jahren“ ist dies für uns alle eine gute Möglichkeit, das Leben wieder lebenswert, fröhlich und gesellig zu gestalten und für uns Johlis eine gute Chance, den vom Brunnenplatz-Umbau geplagten Säckel wieder zu füllen.

Kommt an beiden Tagen an den Narrenbrunnen und feiert mit uns.

Wir Johlis freuen uns auf Dein bzw. Euer Kommen!

Narrenzunft Johlia vom Vögelestei 1925 e.V.

Instagram/Facebook: narrenzunftjohlia

Gutacher Seniorentreff

Seniorentreff im Golfhaus

Am 15. September 2022 treffen wir uns **ab 16:00 Uhr** im Golfhaus zu einem gemütlichen Beisammensein. Um Anmeldung bei Andrea Gehring, Tel.: 07681/5538 wird gebeten.

Viele Grüße Andrea und Heinrich

Rauchmelder retten Leben



Trachten- u. Brauchtumsverein ZweiTälerLand e.V.



Winzerfest in Auggen - Umzugsteilnahme

Die Winzergemeinde Auggen veranstaltet in diesem Jahr zum 65. Mal das traditionelle Auggener Winzerfest. Wir beteiligen uns **am Sonntag, 18. September 2022** am **Winzerfestumzug** und bitten alle Trachtenträger/innen ganz herzlich, daran teilzunehmen. Die Trachtenträgerinnen möchten bitte einen Blumenstrauß mitnehmen.

Die Busfahrt ist kostenfrei, die Abfahrtszeiten sind wie folgt:

11:40 Uhr Waldkirch (alte Post)
11:45 Uhr Kollnau (gegenüber Edeka)
11:50 Uhr Gutach (Brücke)

12:00 Uhr Bahnhof Bleibach

Umzugsbeginn ist um **14:00 Uhr**.

Friedel Wehrle freut sich unter Tel. 07685/299 auf zahlreiche Anrufe von teilnehmenden Trachtenträger/innen.

Johannes Wehrle, 1. Vorstand



Turnverein Mittleres Elztal e.V.

Start in die neue Saison: Der Turnverein nimmt nach der Sommerpause in der Kalenderwoche 38 den Sportbetrieb wieder auf.

Regelmäßige Angebote:

„Fit und Aktiv“ Gymnastik am Dienstag

(erstmals am **20.09.2022**):

19:45 Uhr bis 20:45 Uhr | Leitung Sandra Weiß

Kinderturnen am Dienstag (erstmals am **20.09.2022**):

14:15 – 15:00 Uhr entfällt vorläufig
15:00 – 16:00 Uhr für Grundschulkinder kann momentan nicht stattfinden
16:00 – 17:00 Uhr für Kleinkinder 3 bis 4 Jahre
17:00 – 18:00 Uhr für Vorschulkinder 5 bis 6 Jahre | Leitung Isabella Wisser (beide Stunden)

Elternkindturnen am Mittwoch (erstmals am **21.09.2022**):

15:15 – 16:15 Uhr für Kinder von 1 ½ bis drei Jahre
16:15 – 17:15 Uhr für Kinder von 1 ½ bis drei Jahre | Leitung Yvonne Knappe (beide Stunden)

Salsation am Donnerstag (erstmals am **22.09.2022**):

19:30 – 20:30 Uhr Turn- und Festhalle Niederwinden
Leitung | Monika Simpson

Außer Salsation in Niederwinden finden alle Angebote in der Turn- und Festhalle Bleibach statt. Interessierte sind sehr herzlich eingeladen, bei uns reinzuschnuppern.

In den Sparten **„Fit und Aktiv – gesunder Mix aus Ausdauer, Kraft & Stretching“** sowie „Salsation - funktionelles Training mit Tanz-Elementen, die so feurig wie eine gute Salsa sind“ könnten wir noch Verstärkung gebrauchen. Einfach zu den genannten Zeiten mit einem Handtuch und Sportschuhen im Gepäck vorbeikommen und mitmachen! Wir freuen uns auf Dich!

Weitere Informationen gibt es auf unserer Homepage:

www.tv-mittleres-elztal.de.

Aus den Nachbargemeinden

Kunsausstellung im Kurhaus Freiamt

Die Künstlerin Asta Kunstek-Virtanen aus Freiburg stellt **bis zum 30. September 2022** unter dem Titel **Farbenwelten von lebendiger Kraft** ihre Werke aus.

Asta Kunstek-Virtanen aus Freiburg beschäftigt sich seit etwa zehn Jahren mit der freien Malerei mit Acryl. Ihre Technik hat sie durch verschiedene Kurse und Malklassen u.a. im Kolleg Freie Malerei der Hochschule für Kunst, Design und populäre Musik Freiburg gGmbH und im Kunstkolleg der VHS Freiburg vertieft. Die Bilder der gebürtigen Finnin entstehen rein intuitiv. Die

Kompositionen sind von Visionen geprägt, denen sie mit kräftigen Farben Ausdruck verleiht. Die Struktur der mehrheitlich abstrakten Darstellungen ist impulsiv gestaltet und deren Elemente zeichnen sich in einem fesselnden Gegensatz zwischen starker Dynamik und Kontrasten aus. Die lebhaft Frische in Farben und Formen holt die Künstlerin sich aus der Natur und ihrer positiven Lebenseinstellung sowie Freude und Dankbarkeit am Leben. Die gelernte Wirtschaftskorrespondentin, Verlagskauffrau und Kauffrau für Marketing möchte die Freude am Leben mit ihren Bildern weitergeben. Ihre Werke zeigte Asta Kunstek-Virtanen bereits bei zahlreichen Ausstellungen u.a. in Göppingen, Heidelberg, in der Schweiz, im Elsass und in Freiburg. Einen Teil ihrer Verkaufserlöse spendet sie der Initiative für unsere Kinder- und Jugendkliniken Freiburg e.V.

Die Ausstellung ist **bis zum 30. September 2022, täglich von 9:00 bis 17:00 Uhr** geöffnet. Die Ausstellungszeiten können aufgrund von Veranstaltungen im Ausstellungsraum kurzfristig abweichen.

Die Künstlerin ist an folgenden Tagen persönlich anwesend: 18. September und 25. September jeweils von 15:00 bis 17:00 Uhr sowie nach vorheriger telefonischer Vereinbarung unter 0173/9401557. An diesen Tagen gibt es auch die Möglichkeit, Geldspenden für die Initiative für unsere Kinder- und Jugendkliniken Freiburg e.V. in ein Spendenkässchen zu werfen.

Geführte Wanderung in Freiamt

Die Tourist-Information Freiamt bietet **am Dienstag, 20.09.2022** eine **Wanderung mit dem Titel „Auf der Höhe von Freiamt“** mit dem Wanderführer Hermann Gebhardt an. **Treffpunkt ist um 14:00 Uhr** beim **Wanderparkplatz Hünersedel**.

Die geführten Wanderungen sind kostenlos.

Gutes Schuhwerk und witterungsentsprechende Kleidung werden empfohlen.

Nähere Informationen zu den geführten Wanderungen finden Interessierte auf der Seite www.tourismus.freiamt.de unter dem Punkt geführte Wanderungen.

Sonstiges



Naturpädagogisches Juleica-Seminar für (angehende) Kinder- und Jugendleiter*innen vom 14.-16. Oktober in St. Georgen

Jugendliche ab 16 Jahren und Er-

wachsene, die eine Kinder- oder Jugendgruppe leiten oder Interesse daran haben, können sich jetzt noch zum Seminar „Umwelt detektiv Klima“ der Naturfreundejugend **vom 14. bis 16. Oktober 2022** im Naturkolleg Hirzwald in St. Georgen anmelden. In diesem Seminar widmen wir uns ganz dem Thema „Klima und Klimaschutz“. Ihr lernt den Begriff Klima kindgerecht zu erklären sowie Kindern und Jugendlichen greifbar und verständlich näherzubringen, was beim Klimawandel passiert und warum. Mit spannenden Aktionen und Spielen kommen wir wandernden Arten auf die Spur und tauchen im steigenden Meeresspiegel unter. Rund um das Naturkolleg Hirzwald werden wir ein Wochenende lang die Wälder erkunden und erforschen, welche Rolle sie für das Klima spielen. Vom Upcycling übers Gemüseessen zum Fahrradfahren gibt es dazu noch eine Extraportion an kinderleichten Alltagstipps für den Klimaschutz im eigenen Leben. Komm mit und werde klimafit!

Das Seminar beginnt am Freitagabend und endet am Sonntagmittag. Es kann zum Erwerb und der Verlängerung der Jugendleiter-Card (JuLeiCa) dienen. Anmeldeschluss ist der 30.09.2022. Die Kosten für Mitglieder der Naturfreunde betragen 35 € (Beitritt jederzeit möglich), Nichtmitglieder bezahlen 45 €.

Weitere Infos bei: Helen Schübler, Tel. 01575/8464592, helen.schuessler@naturfreundejugend-baden.de

Anmeldung unter: www.naturfreundejugend-baden.de

Die Naturfreundejugend Deutschlands ist der eigenständige Jugendverband der Naturfreunde. Wir sind in 16 Landesverbänden und vielen Ortsgruppen organisiert. Viele Veranstaltungen des

Verbandes finden in den über 400 deutschen Naturfreundehäusern statt. Im Landesverband Baden gibt es rund 90 Naturfreunde-Ortsgruppen, von denen ein Drittel über eigene Kinder- und Jugendgruppen verfügt. Neben Sport- und Freizeitmaßnahmen bietet die Naturfreundejugend zahlreiche Angebote für die umweltpädagogische Arbeit und die Aus- und Weiterbildung von Jugendleiter*innen an.

Neu! Offener Treff – Textiles Werken – in Siegelau - Neu! Dienstags, von 14:00 Uhr bis 17:00 Uhr ab 20. Sept. 2022

Wer gerne seine Kreativität in Hand-Arbeiten wie Quilten, Sticken, Häkeln, Stricken, Hand- oder Maschinen-Nähen mit anderen Menschen teilen möchte, ist herzlich willkommen.

Wir möchten uns gegenseitig inspirieren, Mut machen, unsere „Ideen“ erzählen und natürlich das „Geschaffene“ zeigen.

Bitte meldet Euch per Fon oder E-Mail bei Barbara Angelé, Tel. 07685-9084070 / hallo@barbara-angele.de oder kommt einfach vorbei – ins Haus der Vereine, Talstraße 40, 79261 Gutach im Breisgau.

Großeinkauf der „Hilfemacher“ für die Tafel Waldkirch

Um im Elztal die Menschen mit geringem Einkommen mit Lebensmitteln versorgen zu können, ist der Tafelladen Waldkirch auf Spenden angewiesen. Regelmäßig holt das Tafelfahrzeug überschüssige Ware von Supermärkten, Bäckereien und anderen Geschäften im Elztal ab. Dazu kommen Lebensmittelspenden aus der Bevölkerung.

Hilfreich sind auch die Spenden von Vereinen und Organisationen, oft auch als Geldspende mit dem Hinweis, die aktuell nötigen Artikel zu kaufen. Trotz der kontinuierlichen Unterstützung kommt es manchmal zu Engpässen, gerade jetzt, wo viele Menschen in finanzielle Not geraten.

Da kamen „Die Hilfemacher“ zur rechten Zeit. Zum wiederholten Mal finanzierte der Verein eine große Menge Lebensmittel. Die Ladenleiterin der Waldkircher Tafel stellte eine „Wunschliste“ der dringend benötigten Waren auf. Dieter Nagel, der Vorsitzende der Hilfemacher, und einige Vereinsmitglieder trafen sich mit Jutta Beckmann und Artur Hermes in einen großen Supermarkt zum Großeinkauf und stellten ein umfangreiches Sortiment zusammen, Grundnahrungsmittel im Wert von weit über 1.000 Euro. Außerdem sicherten die „Hilfemacher“ weitere Unterstützung zu, damit die Waldkircher Tafel für alle Kunden aus dem Elztal, die Hilfe brauchen, auch zukünftig genügend günstige Lebensmittel hat.

Öffnungszeiten: **Montag bis Freitag 10:00 bis 12:00 Uhr**

Kundenkarten: **Donnerstag 10:00 bis 12:00 Uhr**



ABC-Schützen unterwegs

Foto: Heselink/Stock/Thinkstock



Wassonstnochinteressiert

Aus dem Verlag

Gefüllter Blätterteig mit Kartoffeln und Käse

Rainer Klutsch füllt Blätterteig mit Käse, Kartoffeln und Gemüse, dann wird alles im Ofen knusprig gebacken. Das Ergebnis: Wunderbares Fingerfood für einen gemütlichen Abend auf dem Balkon oder der Terrasse.

Portionen: 4

Zubereitungszeit: 45 Minuten

Schwierigkeitsgrad: leicht

Nährwert: pro Person: Kcal: 572, KJ: 2393

Koch/Köchin: Rainer Klutsch

Zutaten

- 300 g Kartoffeln, vorwiegend festkochend
- etwas Salz
- 1 Spitzpaprika
- 50 g Champignons
- 1 Bund Schnittlauch
- 1 EL Butterschmalz
- 1 Pck. Blätterteig, Kühlregal, ca. 275 g
- 100 g Bergkäse oder Gouda
- 100 g Frischkäse
- 1 Eigelb (Größe M)
- 2 EL Sesam
-

Zubereitung

1. Kartoffeln schälen, abbrausen und in Salzwasser ca. 20 Minuten garen. Abgießen und ausdampfen lassen (wer gekochte Kartoffeln vom Vortag hat, nimmt diese).
2. Paprika putzen, halbieren, entkernen und fein schneiden. Champignons putzen und ebenfalls kleinschneiden. Schnittlauch in Röllchen schneiden. Kartoffeln in ca. 0,5 cm dicke Scheiben schneiden.
3. Butterschmalz erhitzen. Pilze darin anbraten. Paprika zugeben und weitere ca. 2-3 Minuten braten, bis die entstandene Flüssigkeit fast verdampft ist. Mit Salz und Pfeffer würzen.
4. Blätterteig inklusive Backpapier entrollen und auf ein Backblech legen.
5. Käse reiben. Die Hälfte des Teiges mit dem Frischkäse bestreichen. Die Hälfte Käse darüberstreuen. Mit Kartoffelscheiben belegen. Schnittlauch darüberstreuen. Paprika-Pilz-Mix ebenfalls darauf verteilen. Mit etwas Paprikapulver würzen. Übrigen Käse darauf verteilen.
6. Blätterteig zusammenklappen und die Ränder vorsichtig festdrücken.
7. Backofen auf 200 Grad Ober- und Unterhitze vorheizen.
8. Eigelb verquirlen und die Teigoberfläche damit bestreichen. Mit Sesam bestreuen.
9. Die Oberfläche so einschneiden, dass ein hübsches Rautenmuster entsteht.
10. Gefüllten Blätterteig auf der mittleren Schiene ca. 20 Minuten goldbraun backen. Herausnehmen, kurz ruhen lassen und lauwarm genießen. Dazu passt Salat.

11.

Tipp: Wer mag, kann auch 100 g durchwachsenen Speck auslassen. Anschließend Pilze und Paprika im Speckfett braten.

Quelle: Kaffee oder Tee, Mo. – Fr., 16.05 – 18.00 Uhr, im SWR

LWH-SPEZIAL

LANDWIRTSCHAFTLICHES HAUPTFEST

25.09. – 03.10.2022

LANDWIRTSCHAFT
erLEBEN!

„LANDWIRTSCHAFT
erLEBEN!“

Hereinspaziert – nach vier Jahren öffnet das 101. Landwirtschaftliche Hauptfest wieder seine Tore auf dem Cannstatter Wasen – es gibt viel zu sehen und zu erleben!



Neu ist in diesem Jahr der Termin für die größte Fachmesse für Land-, Forst und Ernährungswirtschaft in Süddeutschland: Erstmals startet das LWH nicht an einem Samstag, sondern am Sonntag, 25. September, und endet damit nach neun Tagen am Montag, 03. Oktober.

Das 101. LWH bietet wieder viele interessante und neue Einblicke in die Natur und den Umgang mit Tieren, die Technik in der Landwirtschaft und die Ernährung. Ganz speziell für Kinder und Schulklassen gibt es eine Vielzahl von Führungen und Mitmachangeboten. Das LWH-Motto „Landwirtschaft erLEBEN“ wird für sie so erlebbar.



Cannstatter Wasen | www.lwh-stuttgart.de

Tickets



Unterstützt vom



Baden-Württemberg
MINISTERIUM FÜR ERNÄHRUNG, LÄNDLICHEN RAUM
UND VERBRAUCHERSCHUTZ

Medien-Partner



Premium-Partner



Mehr als 500 Aussteller laden zum 101. LWH in Stuttgart

Die vielen Facetten der Landwirtschaft

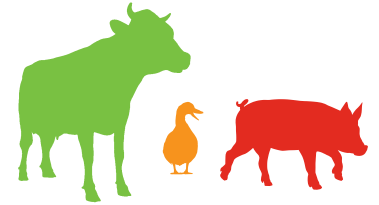

Auf zum 101. Landwirtschaftlichen Hauptfest: Unter dem Motto „LANDWIRTSCHAFT erLEBEN“ entsteht mit der größten Fachmesse für Land-, Forst- und Ernährungswirtschaft in Süddeutschland auf dem Cannstatter Wasen Stuttgarts vielseitigster Bauernhof.



Unser Tipp

LWH-Highlights

- Moderner Milchviehstall mit Melk- und Fütterungs-Roboter
- Agri-PV-Anlage des Fraunhofer-Instituts, unterstützt durch das Ministerium für Ernährung, Ländlichen Raum und Verbraucherschutz
- Schülerprogramm für Kindergartengruppen und Schulklassen mit Schülerpressekonferenz
- Stall für moderne Geflügelhaltung
- Maschinenvorfürungen der DEULA
- LWH-Party mit der Stuttgarter Band „VIP'S“ am 01. Oktober im Gastrotzelt



In den vergangenen vier Jahren hat sich viel getan und das spiegelt sich in den Planungen für das diesjährige LWH wider. Es gibt zwei entscheidende Neuerungen: Das LWH öffnet seine Pforten erstmals an einem Sonntag. Am 25. September geht's los und endet am 03. Oktober. Gemeinsam mit dem Landesbauernverband in Baden-Württemberg e.V. wurde die Terminplanung abgestimmt, die für Andreas Kroll, Geschäftsführer der in Stuttgart Veranstaltungsgesellschaft, absolut richtig ist. „Wir entzerren damit das Eröffnungswochenende auf dem Wasen und haben einen Aufbau-tag mehr. Vor allem aber können wir unseren Besucher:innen das lange Wochenende mit dem ‚Tag der Deutschen Einheit‘ am 03. Oktober anbieten. Er war in den vergangenen Jahren immer einer der besucherstärksten Tage.“

Neu konzipiert wurde zudem die Eingangssituation, die in den Vorjahren über



Grußwort | JOACHIM RUKWIED

Süddeutschlands größter Bauernhof öffnet am 25. September seine Tore

Die baden-württembergische Landwirtschaft ist in Krisenzeiten mehr denn je Garant für eine verlässliche regionale Lebensmittel- und Energieversorgung. Über die Pflege unserer einzigartigen Kulturlandschaft hinaus engagieren sich unsere Bauernfamilien zudem im Natur- und Klimaschutz. Einblicke in diese breite Leistungspalette unserer landwirtschaftlichen Betriebe bekommen Sie hautnah auf Süddeutschlands größtem Bauernhof. Vom 25. September bis 03. Oktober 2022 öffnet das 101. Landwirtschaftliche Hauptfest (LWH) auf dem Cannstatter Wasen in Stuttgart seine Pforten. Unter dem Motto „Landwirtschaft erLEBEN!“ dreht sich neun Tage lang alles rund um Tiere, Technik, Natur, Ernährung, Mensch, Haus und Garten. Von leistungsfähigen Landmaschinen, moderner Anbau-, Ernte- und Lagertechnik bis hin zur innovativen Tierhaltung – auf dem LWH gibt es vieles zu sehen und



zu erleben. Dabei kommt der Genuss regionaler Leckereien und Spezialitäten beispielsweise in der Halle der Regionen nicht zu kurz. Ein besonderes Highlight für Groß und Klein sind neben den Maschinenvorfürungen die Tierzelte mit rund 600 Tieren wie Pferde, Rinder, Schweine, Ziegen und Schafe sowie Geflügel.

Besuchen Sie das Landwirtschaftliche Hauptfest, kommen Sie mit unseren Bäuerinnen und Bauern in Halle 1 ins Gespräch und überzeugen Sie sich selbst über die vielseitigen Leistungen unserer Landwirtschaftsfamilien und der gesamten Agrarwirtschaft.

Joachim Rukwied
Präsident des Landesbauernverbandes
in Baden-Württemberg e. V.

die Zufahrt von der Talstraße erfolgte. Es gibt nun einen neuen Zugang, der unmittelbar bei der Stadtbahn-Haltestelle Neckar-Park (Stadion) auf das Ausstellungsgelände führt. Der zweite Zu- bzw. Ausgang erfolgt angrenzend zum 175. Cannstatter Volksfest bei der Leonardo da Vinci-Brücke, die mit heimischen Hölzern aus dem Schwarzwald gestaltet und erstmals 2010 aufgebaut wurde.

MEHR ALS 500 AUSSTELLER

Tierisch, nachhaltig, informativ, kulinarisch und unterhaltsam – so präsentieren sich die mehr als 500 Aussteller aus Deutschland, Österreich, Schweiz, Niederlande, Bulgarien und Großbritannien auf einer Fläche von rund 130.000 Quadratmetern. „Wir haben gegenüber 2018 einen leichten Rückgang bei den Ausstellern zu

verzeichnen, aber das sind die Folgen der aktuellen Situation rund um die Corona-Pandemie und den Krieg in der Ukraine“, sagt Andreas Kroll.

Neun Tage dreht sich auf dem Cannstatter Wasen also alles um Tiere, Ernährung, Natur und Technik und bietet Fachbesuchern, Verbrauchern und Kindern sowie Schüler:innen die Möglichkeit, Landwirtschaft zu verstehen und mit allen Sinnen zu begreifen. Wie groß ist eigentlich eine Kuh? Wie viele Eier legt ein Huhn? Wie wird aus Gras Milch? Woher kommt unser Getreide? Diesen Fragen können Kinder beim Landwirtschaftlichen Hauptfest auf den Grund gehen.

Die „Halle der Regionen“ lockt mit dem köstlichen Duft kulinarischer Gerichte und dem Klang der guten Stimmung in die Halle 4. Über mehrere tausend Quadratmeter Zeltfläche erstreckt sich die Verbraucherausstellung, die mit umfangreichen Angeboten



rund um Haus, Garten, Hobby, Gesundheit, Wellness und Genuss überzeugt. Unter dem Motto „Schwäbisch – Mediterran“ wird sich erstmals die Halle 8 mit neuem Konzept und einem eigenen Logo präsentieren.

DEN TIEREN GANZ NAH SEIN

Rund 600 Tiere sind auf dem Wiesen zu sehen. Bei den Kleintieren reicht die Bandbreite von Bienen über Fische bis zu Tauben und Kaninchen. Gezeigt wird im Außenbereich die moderne Hühnerhaltung und der Landesjagdverband präsentiert zum ersten Mal Rebhühner auf dem LWH. Im Großtierzelt sind u.a. Schafe, Ziegen, Esel, Rinder, Kühe, Kälber und natürlich Pferde zu sehen. In den Mittelpunkt rücken die Milchziegen-Haltung und die Landschaftspflege durch Ziegen. Im Forum der Tierzelte finden täglich Vorführungen statt



und im Reitstadion präsentieren sich die Pferde. Zum Auftakt am Sonntag, 25. September, gibt es ein Allroundreiter-Championat auf Bundesebene.

KINDERBETREUUNG IM „STUTENGÄRTLE“

Für Familien bietet das Landwirtschaftliche Hauptfest im „Stutengärtle“ täglich von 9 bis 18 Uhr für Kinder von fünf bis

zwölf Jahren eine kostenlose Betreuung an. Spielerisch wird dem Nachwuchs das Motto „LANDWIRTSCHAFT erLEBEN!“ nähergebracht. Das Angebot im Stuttgarter Reitstadion ist vielfältig und reicht von Bastelangeboten zu den Themen Natur und Lebensmittel bis hin zur tiergestützten Pädagogik. Dabei wird der sorgsame Umgang mit Pferden erlebt vom Füttern, Putzen und Pflegen oder das Führen durch einen Parcours.



Schülerprogramm

Ein Schülerprogramm für Kindergarten- und Schulklassen – das hat es in dieser Vielfalt bisher noch nicht auf dem Landwirtschaftlichen Hauptfest in Stuttgart gegeben: Rallyes über das Messegelände, einen Wissenshof, Expeditionen in den Kuhstall sowie eine Pressekonferenz – und das alles speziell für Kita- und Schulkinder. Die Initiative Lernort Bauernhof und die Bildungsexperten vom Verein information.medien.agrar sind mit ihrem Stand in Halle 1 vertreten. Kleine und große Besucher können das Melken einer Kuh üben und zugleich viel Wissenswertes über die Milch erfahren. Außerdem kann man sein Wissen zur Artenvielfalt testen; insbesondere über Bienen.

Landtechnik hautnah

Leistungsstarke Landmaschinen sind für eine multifunktionale Landwirtschaft unverzichtbar. Von der Bodenbearbeitung über die Saat bis zur Ernte – das LWH bietet die Möglichkeit, moderne landwirtschaftliche Maschinen und Geräte hautnah erleben zu können. Das Maschinen-vorführgelände ist dabei zu einer Attraktion geworden. Das zeigen die vielen Besucher auf der Tribüne, von der man einen perfekten Blick auf die Aktionsfläche hat.



Publikumsmagnet

Milchviehstall und Tierzelte

Knapp 30 Tiere ziehen für neun Tage in den modernen Kuhstall auf den Cannstatter Wiesen – ausgestattet mit neuester Technik. Die Milchkühe aus Hohenlohe bekommen ihr Futter computergesteuert frisch nachgeliefert. Ein Spaltenroboter reinigt den Stall vollautomatisch. Mit dem Melkroboter sowie weiteren effizienten Maschinen ist der Milchviehstall mit allen technischen Raffinessen ausgerüstet. Für den optimalen Kuh-Komfort sorgen Massagebürsten und Liegebetten. In diesem Stall sehen die Besucher das Zusammenspiel zwischen Tier, Mensch und Technik. Zudem erfahren sie mehr über Milcherzeugung von der Fütterung über das Melken bis hin zur Milchverarbeitung. Lust auf Milch bekommen? Die gibt es neben dem Stall aus dem Milchautomaten.



Halle 1

Bauernverband und Ministerium



Der Landesbauernverband präsentiert sich in der Halle 1. Zusammen mit seinen Tochterunternehmen, dem Ministerium für Ernährung, Ländlichen Raum und Verbraucherschutz (MLR), weiteren Organisationen sowie Unternehmen aus der Agrar- und Ernährungswirtschaft. In der Halle 1 gibt es Einblicke in die baden-württembergische Landwirtschaft von der Nutztierhaltung bis hin zum Acker- und Obstbau. Landwirte und weitere Agrar-Spezialisten aus unterschiedlichen Sparten stehen für Fragen und Beratung bereit. Auf der Bühne in der Halle 1 findet täglich

ein attraktives Fach- und Verbraucherprogramm von 10 bis 17 Uhr statt. Ein gemütlicher Gastronomiebereich lädt zum Verweilen ein.



Großes Angebot

„Was geht ab?“

Auf dem 101. LWH gibt es viel zu sehen und zu erleben.

Nachfolgend ein kurzer Terminüberblick:

27.09.2022

Tag der Landfrauen und Bäuerinnentag im Gastrozelt

29.09.2022

Bauerntag mit Landwirtschaftsminister Cem Özdemir im Gastrozelt

01.10.2022

Tag der Landjugend

02.10.2022

Erntedankgottesdienst

Täglich

- Fach- und Verbraucherprogramm in der Halle 1
- Unterhaltungsprogramm in der Halle der Regionen
- Vorfürhrungen im Tierzelt und Reitstadion
- Maschinenvorfürhrungen der DEULA im Maschinenvorfürhrgelände



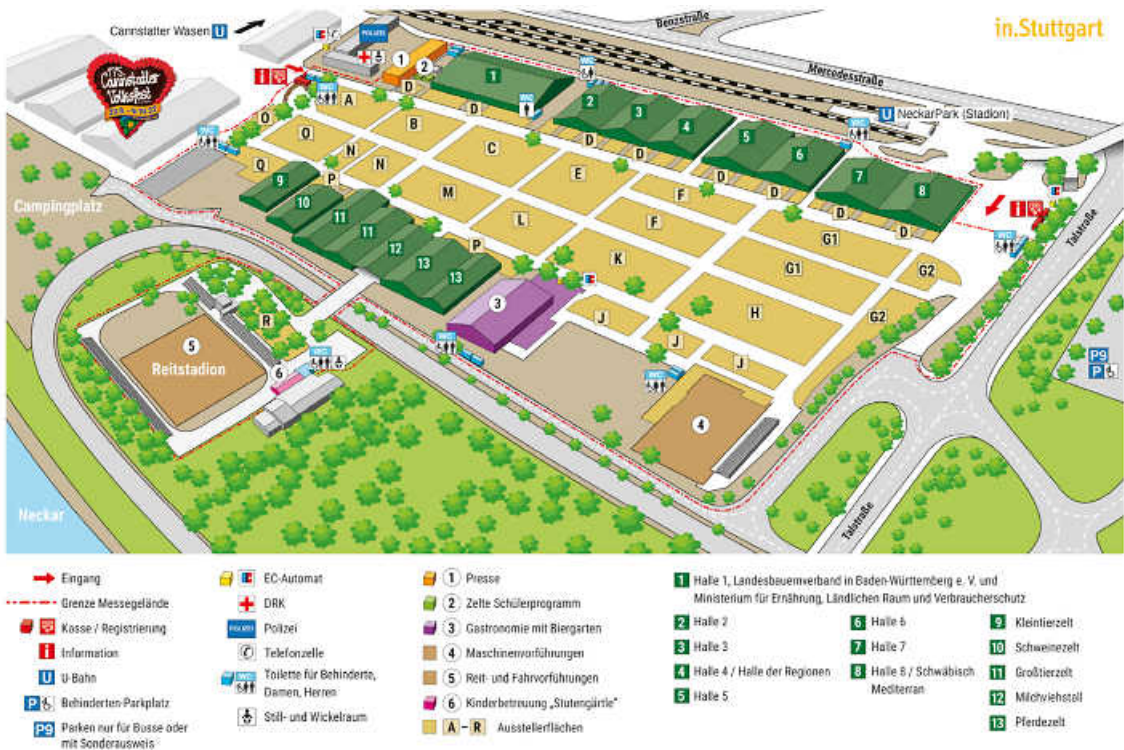

TICKETS & PREISE

Eintrittskarten zum 101. LWH gibt es bei allen Easy Ticket Service-Vorverkaufsstellen, unter 0711 2 555 555 oder unter www.easyticket.de.

Eintrittspreise inkl. VVS-Kombiticket

Erwachsene **15,00 €**
 Ermäßigt **12,00 €**
 Nur gegen Vorlage eines gültigen Ausweises: Schüler:innen, Studierende, Personen im FSJ oder BFD, Rentner:innen, Menschen mit Behinderung/Rollstuhlfahrer:innen. Eingetragene Begleitpersonen von Menschen mit Behinderung haben freien Eintritt, benötigen aber eine Eintrittskarte.
 Kinder von 6 bis 14 Jahren **6,00 €**
 (unter 6 Jahren sind der Eintritt und die VVS-Fahrt kostenfrei)
 Familien **32,00 €**
 (2 Erwachsene und die im Haushalt lebenden Kinder bis 14 Jahre)

Gruppentickets (telefonisch 0711 / 2 555 565 oder unter gruppen@easyticket.de buchbar)

Schulklasse unter Führung einer Lehrkraft inkl. VVS **6,00 €**
 (2 Karten inkl. VVS für Lehrer:innen pro Klasse kostenfrei)
 Gruppe ab
 20 Personen inkl. VVS **13,00 €**
 Busgruppe ab
 20 Personen exkl. VVS **12,50 €**
 Kindergartengruppe **0,00 €**
 Kinder unter 6 Jahren haben freien Eintritt
 (2 Karten inkl. VVS für Erzieher:innen pro Gruppe kostenfrei)

Eintrittspreise ab 15.00 Uhr exkl. VVS (nur an der Tageskasse erhältlich)

Nachmittagsticket Erwachsene **7,00 €**
 Nachmittagsticket Kinder (6 bis 14 Jahre) und Schulklassen **4,50 €**

HINWEIS ZU CORONA

Liebe Besucher:innen, ein kurzer Hinweis zur Corona-Pandemie. Bitte beachten Sie die aktuellen Corona-Verordnungen und informieren sich in den Medien bzw. insbesondere auf unserer Homepage www.lwh-stuttgart.de über die geltenden Maßnahmen auf dem LWH-Gelände. Wer sich und seine Mitmenschen schützen möchte, kann selbst entscheiden, ob er eine Maske trägt. Insbesondere in Situationen und an Tagen auf dem Cannstatter Wasen, an denen der Mindestabstand in den Hallen oder auf dem Freigelände nicht eingehalten werden kann oder der Andrang groß ist, sollten Masken auf dem Wasen kein Tabu sein. Vielen Dank für Ihr Verständnis!

Zwei Eingänge

Das 101. Landwirtschaftliche Hauptfest öffnet seine Pforten vom 25. September bis 03. Oktober täglich von 9 bis 18 Uhr. Es gibt zwei Zugänge zum Ausstellungsgelände. Neu ist der Eingang von der Mercedesstraße aus – unmittelbar bei der Stadtbahn-Haltestelle NeckarPark (Stadion). Am Übergang vom Cannstatter Volksfest kommen die Besucher:innen bei der Leonardo da Vinci-Brücke auf das LWH-Gelände.



Mit Bahn und Bus

OHNE AUTO ZUM WASEN

„Auf zum Wasen“ – das Festgelände im NeckarPark Stuttgart wird in den kommenden Tagen zum beliebten Ziel. Das 101. Landwirtschaftliche Hauptfest und das 175. Cannstatter Volksfest locken die Massen an. Bei aller Vorfreude sollte die Anreise richtig geplant werden und die Lösung dafür heißt: „Umsteigen!“

„Alle LWH- und Volksfestbesucher sollten ihr Auto zu Hause stehen lassen und mit dem öffentlichen Nahverkehr zum Wasen kommen“, appelliert Andreas Kroll, Geschäftsführer der in Stuttgart Veranstaltungsgesellschaft. Entspannt anreisen und sicher nach Hause kommen, so macht der Besuch einfach mehr Spaß. Keine lästige Suche nach einem Parkplatz – den es sowieso nicht gibt. Und die Anwohner rund um den Wasen danken es allen Besucher:innen ebenso.

KEINE LÄSTIGE SUCHE NACH EINEM PARKPLATZ

Die Stadtbahn-Volksfestlinie U11 fährt vom Hauptbahnhof (Arnulf-Klett-Platz) über den Berliner Platz, Rotebühlplatz, Charlottenplatz direkt zum Cannstatter Wasen und zurück zum Bahnhof. Eine wei-

Aufforstungsprojekt

2022 Bäume für den „LWH-Wald“

Das 101. Landwirtschaftliche Hauptfest (LWH) rückt mit einem groß angelegten Aufforstungsprojekt gemeinsam mit dem Ministerium für Ernährung, Ländlichen Raum und Verbraucherschutz und dem ForstBW das Thema Nachhaltigkeit in den Mittelpunkt. Die ersten 1.000 Bäume für den „LWH-Wald“ sind bereits eingesetzt. Insgesamt sollen mindestens 2.022 Bäume im Landkreis Göppingen gepflanzt werden.

Hauptaufforstungsfläche ist das Waldgebiet bei Schlat. Gepflanzt werden vorwiegend Eichen, damit die Öko-Diversität aber nicht zu kurz kommt, wird ein kleiner Anteil an

„klimaflexiblen“ Baumarten und Linden integriert. Die Setzlinge, die für den „LWH-Wald“ gepflanzt werden, sind zwischen 50 und 70 cm groß und bringen so alle Voraussetzungen für ein gutes Wachstum mit.

Auf www.lwh-stuttgart.de können Interessierte unter dem Menüpunkt „LWH-Wald“ ebenfalls mit einem oder mehreren Bäumen am Aufforstungsprojekt 2022 mitwirken. Einfach den Wunschbeitrag über das PayPal-Feld eingeben und damit sofort unsere Umwelt unterstützen. Die Kosten eines Baumes für den „LWH-Wald“ belaufen sich pro Baum auf neun Euro. Ein kleiner Einzelschutz an jedem Setzling garantiert, dass dieser prächtig gedeihen kann.

Alle Informationen zum Aufforstungsprojekt werden auf www.lwh-stuttgart.de/LWH-Wald fortlaufend aktualisiert.



tere Möglichkeit bieten die S-Bahnen. Die S1, S2 und S3 fahren direkt zum Bahnhof Bad Cannstatt.

Besucher, die von außerhalb mit dem Auto anreisen, werden gebeten, die ausgeschilderten Park+Ride-Plätze zu nutzen. Ganz wichtig: Die Eintrittskarten zum LWH sind Kombitickets und gelten für die 2. Klasse. Damit haben die Besucher freie Fahrt im gesamten VVS-Verbundgebiet.

Und noch ein Ticket-Tipp: Zum Volksfest bieten sich das Tages-Ticket (eine oder fünf Personen), das 4er-Ticket oder das Baden-Württemberg-Ticket an.

www.vvs.de

Impressum

Veranstalter

Landesbauernverband
in Baden-Württemberg e. V.
Bopserstraße 17 | 70180 Stuttgart

Ausrichter

in.Stuttgart Veranstaltungsgesellschaft
mbH & Co. KG
Mercedesstraße 50 | 70372 Stuttgart

Redaktion

Jörg Klopfer, Ariane Amstutz, Gudrun Koeck

Layout | Gestaltung

Verlag Eugen Ulmer
Ralf Weinmann, Sarah Janzen
70599 Stuttgart-Hohenheim, www.ulmer.de

Druck

Nussbaum Medien GmbH & Co. KG
71263 Weil der Stadt

Bilder

in.Stuttgart/T.Niedermüller, Manfred Storck
(Luftbild, Titelseite), LBV/Niedermüller (S.2)
Messefotos: Schneider, Schumacher

Ab dem 23. September wird auf dem Cannstatter Wasen gefeiert **175. Volksfest-Geburtstag**

www.wasen.de
www.facebook.com/wasen.de
www.instagram.com/cannstatterwasen



Und wieder gibt es zum LWH ein Volksfest-Jubiläum. In diesem Herbst feiert das Cannstatter Volksfest seine 175. Auflage. Durch die beiden Corona-bedingten Absagen 2020 und 2021 wird dieser Geburtstag nun in diesem Jahr gefeiert.

Als „Landwirtschaftliches Fest zu Kannstadt“ hat die langjährige und traditionsreiche Geschichte des Cannstatter Volksfests vor mehr als 200 Jahren begonnen. Es war der 28. September 1818, als König Wilhelm I. und seine Frau Katharina das Fest auf dem Wasen eröffneten.

Seit mehr als 200 Jahren erfreut sich das Volksfest großer Beliebtheit und lockt jedes Jahr zur Herbstzeit rund vier Millionen Besucher in die baden-württembergische Landeshauptstadt. Rund 300 Schausteller, Festwirte und Marktkaufleute werden die Gäste in diesem Jahr auf dem 175. Cannstatter Volksfest verwöhnen.

Und dabei gibt es so manche Premiere: Erstmals wird Stuttgarts Oberbürgermeister Dr. Frank Nopper mit seinem Fassanstich das Volksfest eröffnen – die Corona-bedingten Absagen haben das bisher verhindert. Und mit der Königsalm von Festwirtin Nina Renoldi erwartet die Gäste ein neues Chalet aus Holz.

Das Volksfest ist ein Erlebnis für die ganze Familie. Einer der Höhepunkte am Eröffnungswochenende ist der große Volksfestumzug am Sonntag, 25. September, mit seinen historischen Fahrzeugen, bunten Trachtengruppen und Musikkapellen, bäuerlichen Darstellungen, historischen Gruppen und Bürgerwehren aus dem ganzen Land.



Das Historische Volksfest **Zauberhaft und nostalgisch**

Nostalgische Fahrgeschäfte, traditionelle Leckereien, Gaukler und Trachtengruppen – wer diesen Herbst über den Schlossplatz schlendert, erlebt eine wunderbare Reise in die Vergangenheit. Denn nach vier Jahren findet vom 24. September bis 03. Oktober 2022 wieder das Historische Volksfest im Herzen Stuttgarts statt. Parallel zum 175. Cann-

statter Volksfest und zum 101. Landwirtschaftlichen Hauptfest greift es die mehr als 200-jährige Geschichte des Volksfestes auf und lässt sie in vielfältiger Form lebendig werden. Rund um die Jubiläumssäule wird eine Ausstellung die Entstehungsgeschichte des Volksfestes und des LWH in den Mittelpunkt rücken. „Das Historische Volksfest im Jahr 2018 war ein voller Erfolg. Deshalb freuen wir uns, dass es vier Jahre später inmitten der einmaligen Kulisse zwischen Königsbau und Neuem Schloss erneut stattfinden kann“, sagt Andreas Kroll, Geschäftsführer der in.Stuttgart Veranstaltungsgesellschaft. Die traditionsreichen Kirmes-Attraktionen und Karussells aus vergangenen Zeiten werden Erinnerungen bei den Älteren wecken und die Augen der Jüngsten erstrahlen lassen. Zum gemütlichen Verweilen lädt das Traditionszelt von Michael Schmücker ein. Ein ausgewähltes musikalisches Programm sowie Auftritte von Trachtengruppen runden das traditionelle Flair ab. Doch nicht nur im Zelt, auch auf dem Schlossplatz veranschaulichen Musik- und Trachtengruppen die kulturellen Wurzeln des Landes.

www.historisches-volksfest.de
www.facebook.com/historischesvolksfest
www.instagram.com/historisches_volksfest



Schule mal anders

Miriam Wüst und ihr Team stehen für kreativen Tierkundeunterricht mit jeder Menge Praxisbezug.

Foto: Knitter

NATUR

TIERISCH VIELFÄLTIG: DIE WILHELMA – MEHR ALS NUR EIN ZOO

Die Wilhelma lockt als Ausflugsziel. Doch der Zoologische-Botanische Garten Stuttgart ist auch Artenschutz Einrichtung, Umweltbildungsstätte und Forschungszentrum. Ein Blick hinter die Kulissen.

Drollige Äffchen, stattliche Elefanten, majestätische Schneeleoparden – mit mehr als 11.000 Tieren aus etwa 1200 Arten ist die Wilhelma weltweit einer der artenreichsten Zoos. Hinzu kommen noch ungefähr 8.500 Pflanzenarten und -sorten im historischen Park und in den Gewächshäusern.

Was vielen Besuchenden aber verborgen bleibt: Die Wilhelma züchtet nicht nur bedrohte Arten, sondern setzt sich auch weltweit dafür ein, dass deren Artgenossen in ihren ursprünglichen Lebensräumen geholfen wird. Deshalb hat sie seit einigen Jahren ihre Anstrengungen für den Artenschutz deutlich verstärkt – und die Besucher helfen mit. Auf dem Gelände informieren Infotafeln und ein Flyer über einzelne Projekte, zusätzlich sind Spendenkässchen aufgestellt. Zudem greifen die meisten Gäste beim Eintritt für den so

genannten Artenschutz-Euro freiwillig etwas tiefer in die Tasche. Mit dem Geld unterstützt die Wilhelma inzwischen weltweit mehr als 20 Artenschutzprojekte.

„Es ist großartig, wie unsere Gäste dieses Engagement für den Artenschutz mittragen“, sagt Direktor Dr. Thomas Kölpin. Laut Miriam Wüst, der stellvertretenden Leiterin der Abteilung Umweltbildung und Artenschutz, flossen bis heute rund 2,3 Million Euro an weltweit gut ein Dutzend Organisationen, die sich für den Artenschutz vor Ort einsetzen.

Hunde zum Artenschutz

Eines davon sind die CongoHounds im Virunga Nationalpark in der Demokratischen Republik Kongo. Das in den letzten zehn Jahren bereits mit 250.000 Euro geförderte Projekt hat vor allem zum Ziel, die vom Aussterben bedrohten Berggorillas und die vielen anderen Wildtiere im ältesten Nationalpark Afrikas zu schützen. „Um Wilderer aufzuspüren, werden Spürhunde ausgebildet; wir unterstützen auch deren medizinische Versorgung“, beschreibt Wüst das Projekt. Werde beispielsweise eine ausgelegte Schlinge gefunden,

könnten die Hunde die Spur zu den Wilderern über Tage hinweg verfolgen. „Schon das Wissen darum, dass es die Hunde gibt, schreckt viele Wilderer ab“, weiß Wüst.

Beim Shipstern-Projekt ging es darum, im artenreichen Norden von Belize zwei geschützte Regenwaldareale miteinander zu verbinden und so vor allem den Lebensraum von Jaguaren und Tapiren zu sichern. Mit einer Finanzspritze von 100.000 Euro gelang es der Wilhelma vor vier Jahren, gemeinsam mit einer Partnerorganisation in dem mittelamerikanischen Land Regenwald aufzukaufen, der ansonsten radikal gerodet worden wäre. So wären die Wanderungswege der Tiere unterbrochen worden. Das hätte laut Wüst unweigerlich zu Konflikten zwischen Mensch und Tier geführt, den die Tiere wahrscheinlich, wie an so vielen anderen Stellen auf der Erde auch, verloren hätten.

Schule macht Spaß

„Weil man aber das, was man nicht versteht, auch nicht schützen kann“, wie Wüst sagt, legt die Wilhelma großen Wert auf die Bereiche Umweltbildung und Forschung. „Wir wollen, dass unsere Besucher und vor allem die Kinder mit einer größeren Faszination für die Natur, die Botanik und die Tiere unseren Zoo verlassen“, sagt sie und verweist auf die vielen Veranstaltungen und Aktionen, die über das Jahr verteilt stattfinden. Da geht es zum Beispiel einmal um Menschenaffen, ein andermal dreht sich alles um Unterschiede von Reptilien und Amphibien oder auch um tropische Nutzpflanzen. So macht Schule Spaß. (Andreas Kaier)



Wilhelma weltweit

Mit Artenschutzprojekten wie diesem im mittelamerikanischen Belize unterstützt die Wilhelma den Tierschutz vor Ort.

Foto: CSFI

lokalmatador



Was es mit dem Davidshirsch auf sich hat, wie die Wilhelma Grundlagenforschung betreibt und viele weitere Infos zum Stuttgarter Zoo über den QR-Code oder auch hier:

<https://lokalmatador.net/wilhelma/>



FORUM FÜR GESELLSCHAFTLICHEN ZUSAMMENHALT

IN BADEN-BADEN

FREITAG
14.10.
2022



Schirmherrschaft
der Veranstaltung:

Annette Schavan

ehemalige Ministerin für
Kultur, Jugend und Sport
Baden-Württemberg,
Bundesministerin für
Bildung und
Forschung a. D.



Klaus Nussbaum

Veranstalter
und Inhaber von
Nussbaum Medien

Am 14.10. veranstaltet Nussbaum Medien das Forum für gesellschaftlichen Zusammenhalt im Festspielhaus Baden-Baden. Wir wollen Menschen und Organisationen in den Fokus rücken, die sich für dieses Thema persönlich und ehrenamtlich einsetzen.

Dazu laden wir mehr als tausend Gäste ein, die sich rund um das Thema Zusammenhalt in der Gesellschaft engagieren – oftmals ehrenamtlich in lokalen Organisationen und Vereinen. Dazu eine ganze Reihe prominenter Speaker, die in Redebeiträgen und Diskussionsrunden verschiedene Teilbereiche beleuchten. Den Tag schließen wir mit einem festlichen Abendkonzert ab.



Prof. Monika
Grütters



Evelin
König



Richy
Müller



Dr. Miriam
Freudenberger



Nina
Leseberg



Prof. Enno-
Ilka Uhde



Prof. Hermann
Schröder



Wolfgang
Grenke



Heinz
Janalik



Sebastian
Sladek



Dr. Andre
Baumann



Sebastian
Müller

SYMPOSIUM

10:00 – 13:00 Uhr

In Gesprächsrunden diskutieren wir aktuelle Themen aus der Welt des ehrenamtlichen Engagements.

Teilnehmende sind Vertreterinnen und Vertreter aus Ehrenamt, Politik, Wirtschaft und Gemeinwesen.

LANDSCHAFT DES EHRENAMTS

Diskussionsrunde 1

DIE RESILIENTE GESELLSCHAFT

Diskussionsrunde 2

KEEP COOL. WIE KÖNNEN WIR DIE KLIMAZIELE ERREICHEN?

Diskussionsrunde 3

Im Anschluss an das Symposium gibt es um **13:00 Uhr Mittagessen**

MARKTPLATZ DES ENGAGEMENTS

13:00 – 16:00 Uhr

Lassen Sie sich inspirieren und knüpfen Sie neue und alte Kontakte. Der „Marktplatz des Engagements“ vernetzt gute Ideen.

Gemeinnützige Organisationen, Stiftungen, Vereine, Initiativen und Projekte stellen sich an kleinen Messeständen vor und bieten ihr Netzwerk an. Hier kommen Sie mit allen ins Gespräch.

WORKSHOPS



begrenzte
Platzkapazitäten

14:30 – 16:00 Uhr

In unseren Workshops bekommen Sie praktische Tipps und Hinweise, die Sie in Ihrer ehrenamtlichen Arbeit direkt umsetzen können.

Fördermöglichkeiten für Vereine und zivilgesellschaftliche Gruppen

—
Dr. Miriam Freudenberger
Allianz für Beteiligung e.V.

Direkte Demokratie und Bürgerbeteiligung – Bürgerräte in der Kommunalpolitik

—
Peter Behrendt
Allwedo Freiburg

Medienkompetenz: Datenschutz, Social-Media im Verein, digitale Vereinsorganisation

—
Daniel Nübling
Medienkompetenz.Team e.V.
Karlsruhe

Bürgergenossenschaften – Möglichkeiten der zivilgesellschaftlichen Beteiligung

—
Dr. Annika Reifschneider
Baden-Württembergischer
Genossenschaftsverband

200 FREI- TICKETS

Wir verlosen 200 Frei-Tickets an Menschen und Organisationen, die sich selbst aktiv und ehrenamtlich engagieren und damit ihren Beitrag zum Wohle unserer Gesellschaft leisten. Zum Beispiel in Vereinen, lokalen Organisationen und Initiativen.

KONZERT

18:30 Uhr Sektempfang

19:30 Uhr Beginn

Konzert über Frieden und Freiheit, Heimat und Wanderungen von Studierenden und AbsolventInnen der Hochschule für Musik Karlsruhe.

SANS FRONTIÈRES
GRENZENLOS
FÜR FRIEDEN UND FREIHEIT



Pro Teilnehmer
pflanzen wir
einen Baum!



Hier finden Sie
weiterführende
Informationen!

**Buchen Sie jetzt Ihre
kostenlosen Tickets!**

nussbaum.de/forum-teilnahme

Unsere Partner:



IMMOBILIEN

WIR SUCHEN IHRE IMMOBILIE!

WIR SUCHEN:

- **Gewerbe-/Industrieobjekte** für einen Unternehmer, ab 1.000 m² Nutzfläche Büro- oder Lagerfläche
- **Mehrfamilienhäuser** für eine Versicherungsgesellschaft ab 400 m² Wohnfläche
- **1- bis 2,5-Zimmer-Wohnung** für einen Kapitalanleger bis 350.000 €
- **3- bis 5-Zimmer-Wohnung** bis 600.000 € für ein Beamtenehepaar
- **Freistehendes EFH** bis 1,2 Mio. € für Ärztehepaar mit Familie
- **RH oder DHH** bis 850.000 € für Ingenieur mit Familie
- **Grundstücke** für einen Bauträger ab 1.000 m²

ODER VERKAUFEN SIE IHRE IMMOBILIE DIREKT AN UNS – DISKRET, SCHNELL UND SICHER!

INFO-TELEFON: **0800 3 200 600** (kostenlos)

WWW.WIR-KAUFEN-DEINE-IMMOBILIE.DE



KÖNIGSKINDER
IMMOBILIEN

KönigsKinder Immobilien GmbH

Königstraße 62
70173 Stuttgart

info@koenigskinder.de
www.koenigskinder.de

Energieausweis - Teil 2 -

Es gibt zwei Arten von Energieausweisen - den Verbrauchsausweis, der Auskunft über den tatsächlichen Energieverbrauch des Hauses gibt, und den Bedarfsausweis, der den theoretischen Energiebedarf des Hauses ermittelt. Die Basis zur Ermittlung des Energieverbrauchs stellen die Verbrauchswerte der letzten drei Jahre dar. Der Bedarfsausweis wird

anhand einer Analyse des Hauses erstellt. Unsere „KönigsKinder Immobilien“-Makler informieren Sie gerne darüber, welchen Energieausweis Sie für Ihre Immobilie benötigen und lassen diesen für Sie erstellen - Sprechen Sie uns an!

Grünes Investment

Nachhaltig, fair und verantwortungsvoll in eine Geldanlage mit Weitblick.

Solarbeteiligung ab einer Mindestbeteiligung von 10.000 EUR bei einer Laufzeit von 9 Jahren und ca. 5 % Rendite p. a. (IRR).

Interesse?

Rufen Sie uns an unter **07033 5266 75**
Wir stellen den Kontakt für Sie her!

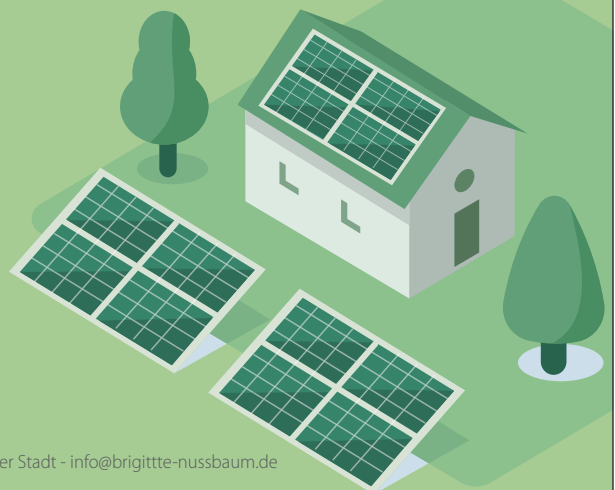

Brigitte Nussbaum
GmbH und Co. KG

Emil-Haag-Straße 27 - 71263 Weil der Stadt - info@brigitte-nussbaum.de

TAG DES HANDWERKS

<https://lokalmatador.net/tag-des-handwerks/>

DAS HANDWERK
DIE WIRTSCHAFTSMACHT VON NEBENAN.

Foto: Grapelmages/E-/Getty Images

Zukunft braucht Handwerk

Rund 250.000 Fachkräfte fehlen im Handwerk – Tendenz steigend. Denn jährlich bleiben rund 20.000 Ausbildungsplätze unbesetzt, was den zukünftigen Fachkräftemangel verstärkt. Dabei bietet das Handwerk jungen Menschen beste Zukunftsaussichten. Eine ungebrochen hohe Nachfrage, eine deutlich niedrigere Arbeitslosenquote als in den meisten akademischen Berufen, hervorragende Möglichkeiten, sich selbstständig zu machen oder einen etablierten Betrieb zu übernehmen sowie gute Verdienstmöglichkeiten, die denen von Hochschulabsolventen nicht nachstehen.

Damit sich wieder mehr junge Menschen für das Handwerk entscheiden, braucht es ein Umdenken auf breiter Ebene: Die Politik muss die berufliche Bildung gleichwertig zur akademischen Bildung anerkennen und fördern. In den Schulen gilt es, auch wieder praktische Fertigkeiten zu fördern und im Rahmen der Berufsorientierung die Karriere­möglichkeiten im dualen Bildungssystem als echte Alternative zum Studium aufzuzeigen. Und nicht zuletzt sollten Eltern ihren Kindern die Möglichkeit geben, ihre Interessen und Stärken frei zu entfalten und geistige wie manuelle Fähigkeiten gleichermaßen fördern. Denn Handwerk liegt in der Natur der Menschen. Es muss gelingen, dass wieder mehr Menschen es auch zum Beruf machen.

Wichtiger Beitrag

Deutschland steht vor großen Herausforderungen: Beim Klimaschutz, bei der Digitalisierung, bei der Modernisierung der Infrastruktur und im Wohnungsbau, bei ressourcenschonendem Leben und Arbeiten generell. Und diese Aufgaben können

nicht warten. Entsprechend große Ziele hat sich die neue Bundesregierung bei diesen Themen gesteckt. Erreicht werden können sie aber nur mit Handwerkerinnen und Handwerkern, die die Vorhaben praktisch umsetzen. „Fachkräftesicherung ist daher nicht weniger als eine Frage von Zukunftssicherung und Wohlstandssicherung in unserem Land“, kommentiert Hans Peter Wollseifer, Präsident des Zentralverbands des Deutschen Handwerks, die Lage. Große Sorge bereitet ihm und den 1 Million Handwerksbetrieben in Deutschland, dass bereits heute in vielen Handwerksberufen mehr Fachkräfte gebraucht werden. Schon heute müssen viele Kundinnen und Kunden Wartezeiten in Kauf nehmen. Auch hier in der Region sind die Handwerksbetriebe auf der Suche nach Fachkräften und Auszubildenden. Abwechslungsreiche Tätigkeiten und sehr gute Aufstiegschancen, beispielsweise durch die Weiterbildung zum Meister oder Techniker, machen das Handwerk in der Region für Bewerberinnen und Bewerber noch attraktiver. (Handwerk.de/red)



Ringwald
Hubert Ringwald

Natürlich wohnen, gesund leben.

Mit Holz und mit uns, dem Meisterbetrieb ganz in Ihrer Nähe.

Holzbau	Dachdeckerei	Gottlieb-Daïmler-Str.10 79211 Denzlingen Telefon (07666) 5638 Telefax (07666) 8428 info@ringwald-holzbau.de www.ringwald-holzbau.de
Neue Dachstühle	Holzhäuser	
Dachsanierungen	Holzfassaden	
Altbausanierungen	Wärmedämmung	
Aufstockungen	Dachfenster	
Balkonsanierung	Vordächer	
Balkone	Carports	
Flachdächer	Gauben	

Schluss mit den Klischees

Je nach Region heißen sie Metzger, Fleischer oder Schlachter. Was sie gemeinsam haben: Ihr Berufsbild ist noch immer von Klischees wie der ständig blutverschmierten Schürze geprägt. Entsprechend mühsam gestaltet sich für die Betriebe die Suche nach Auszubildenden, gutes Personal wird bundesweit händeringend gesucht. Tatsächlich haben Digitalisierung und Automatisierung auch das Fleischer- und Metzgerhandwerk entscheidend verändert und eröffnen den Beschäftigten ganz neue Optionen. Nach erfolgreich abgeschlossener Lehre als Fleischer oder Fleischerin kann man beispielsweise eine Weiterbildung zum Techniker oder zur Technikerin absolvieren oder die Meisterprüfung ablegen. Wer den Meisterbrief in der Tasche hat, kann sogar ohne Abitur studieren – oder sein eigener Chef werden und eine Metzgerei gründen oder übernehmen. Bei mittleren und großen Betrieben der Lebensmittelbranche können Fleischer als Produktionsleiter, Key Account Manager, Einkaufsleiter oder Abteilungsleiter im Produktionsbereich beschäftigt sein. (djd/Metten Fleischwaren GmbH & Co. KG/red)

Mehr über den Beruf Fleischer/-in auch auf
www.lokalmatador.de/webcode/thema-334/

STELLEN



Kirchliche Sozialstation
St. Elisabeth e.V.

Suchen Sie eine spannende und abwechslungsreiche Aufgabe?
Haben Sie Freude am Umgang mit Menschen?
Fahren Sie gerne PKW oder Fahrrad?

**Wir suchen Quereinsteiger (m/w/d),
zur Alltagsunterstützung und evtl. für leichte Pflegetätigkeiten,
in Teilzeit von 25 % - 80 % überwiegend für nachmittags.**

Info & Bewerbung: Kirchliche Sozialstation St. Elisabeth e.V.,
Kirchstr. 16, 79183 Waldkirch, Tel. 07681 – 40720
www.sozialstation-waldkirch.de

AUTO

ACHTUNG  **ANKAUF GEPFLEGTER FAHRZEUGE**
& Sportwagen – Wohn- und Reisemobile –
SUVs – Cabriolets – Old-/New- und Youngtimer
Liebhaberverfahrzeuge & ganze Sammlungen!

0711 - 3424 7363
info@auto-schwab-fellbach.de

Audi-BMW-Mercedes-Porsche-VW-Jaguar-Maserati-AlfaRomeo-Honda-Jeep-Nissan-Skoda-Toyota-Volvo-AMG-Ford
Mitsubishi Nissan Opel Peugeot Renault Skoda Toyota Oldtimer
Alpina-AstonMartin-Ferrari-Lexus-Lotus-Adria-Bürstner-Hobby-Hymer-Karmann-LMC-Pössl-Rapido-Westfalia

EINE ANZEIGE HILFT SUCHEN!

Traumjob gesucht?

Regionale Stellenangebote
für Baden-Württemberg



Position	Unternehmen	Region/Kreis	Job-ID
Mitarbeiter für Reparatur/Kundendienst (m/w/d)	Wagner Reinigungstechnik GmbH	Gerlingen	104760910
Mitarbeiter (m/w/d) für die Betreuung der Wertstoffhöfe, ...	Gesellschaft f. Biomüll u. Recycling im Landkreis Karlsruhe mbH	Bruchsal	104760995
Wasserbauerinnen/ Wasserbauer (m/w/d)	Wasser- u. Schiffsamt Heilbronn	Großraum Heidelberg, Stuttgart	104762544
Kundenbetreuer (m/w/d)	Allianz Beratungs- u. Vertriebs-AG	Rottweil	104762799
Mitarbeit als Nachbarschaftshelfer (m/w/d)	Krankenpflegeverein Althengstett e. V.	Althengstett	104761000
Leitung (m/w/d) für das Kinderhaus	Stadtverwaltung Filderstadt	Filderstadt	104760904
Kraftfahrer CE + ADR (m/w/d)	Louis Bückle Baustoffe	Aichtal	104762579
Konstrukteur (m/w/d)	Ruchser Fensterbaumaschinen GmbH	Brackenheim	104762657
Erzieher (m/w/d)	Stadt Leinfelden-Echterdingen	Leinfelden-Echterdingen	104762517
Betreuungskraft in der Tagespflege (m/w/d)	SO.DI Sozialstation Ditzingen gGmbH	Ditzingen	104762486

jobsuche 

Diese und über 13.000 weitere Anzeigen finden Sie auf www.jobsuchebw.de

GESCHÄFTSANZEIGEN



Ihre Immobilienexperten in der Region für
alle Fragen rund um Ihre Immobilie, ob Immobilien-
bewertung, Energieausweis, Kauf, Verkauf auch auf
Rentenbasis und Vermietung.

Profitieren Sie von unserer über 41-jährigen Erfahrung.
Rufen Sie uns an, mit uns kann man reden!

GARANT
IMMOBILIEN

Telefon: 0761 88 85 72-70
freiburg@garant-immo.de
www.garant-immo.de