

Blutspenderehrung

Verdiente, vielfache Blutspender aus unserer Gemeinde wurden am 28. Juni 2022 im Rahmen der öffentlichen Gemeinderatssitzung von Bürgermeister und DRK-Ortsvereinsvorsitzendem Sebastian Rötzer ausgezeichnet.

Die Blutspender-Ehrennadel in Gold für 10-maliges Blutspenden erhielten:

Carina Fackler, Sascha Kaltenbach, Reinhard Kreutz, Simon Wernet und drei weitere Personen.

Die Blutspender-Ehrennadel in Gold, mit goldenem Lorbeerkranz und eingravierter Spendenzahl 25 erhielten:

Hilda Nopper, Sebastian Wehrle, Stefanie Weiner und zwei weitere Personen.

Die Blutspender-Ehrennadel in Gold, mit goldenem Eichenkranz und eingravierter Spendenzahl 50 erhielten:

Kurt Beckmann und eine weitere Person.

Die Blutspender-Ehrennadel in Gold, mit goldenem Eichenkranz und eingravierter Spendenzahl 100 erhielt:

Eine Person.



Von links: Bürgermeister und DRK-Ortsvereinsvorsitzender Sebastian Rötzer; Kurt Beckmann, Carina Fackler, Simon Wernet, Hilda Nopper, Stefanie Weiner, Sebastian Wehrle, Reinhard Kreutz, Sascha Kaltenbach

WICHTIGE RUFNUMMERN, NOTDIENSTE UND BEREITSCHAFTSDIENSTE



■ NOTDIENSTE

Arzt

An Werktagen nach 18 Uhr ist der diensthabende Arzt durch Anruf beim Hausarzt zu erfahren.

Außerhalb der regulären Sprechzeiten der Arztpraxen ist der **ärztliche, kinderärztliche, gynäkologische und augenärztliche Bereitschaftsdienst unter Tel. 116 117** zu erreichen.

An Wochenenden und Feiertagen ist der zahnärztliche Notfalldienst unter Tel.: 0180 3222555-70 erreichbar.

In Notfällen:

Notruf Polizei: 110
 Notruf Feuerwehr, Notarzt, Rettungsdienst: 112
 Kinderärztlicher Notfalldienst: 116117
 Augenärztlicher Notfalldienst: 116117
 Rufnummer Krankentransport: 19222
 Gift-Notrufzentrale: 0761 19240
 Notruf-Fax an die Rettungs- und Feuerwehrleitstelle: 07641 4601-77 (nur für schwerhörige, ertaubte, gehörlose und sprachgeschädigte Personen).

Rufnummer für den ärztlichen Notfalldienst (allgemein-, kinder-, augen- und HNO-ärztlicher Notfalldienst):

116117 (Anruf ist kostenlos)

Öffnungszeiten und Anschrift der Notfallpraxis:

Allgemeine Notfallpraxis Freiburg

Universitätsklinikum Freiburg
 Sir-Hans-A.-Krebs-Straße, 79106 Freiburg
 Mo, Di, Do 20 - 24 Uhr
 Mi und Fr 16 - 24 Uhr
 Sa, So u. an Feiertagen 08 - 24 Uhr

Kinderärztliche Notfallpraxis Freiburg

St. Josephs-Krankenhaus, Sautierstraße 1, 79104 Freiburg

Mo - Do 19 - 22.30 Uhr
 Fr 16 - 22.30 Uhr
 Sa, So u. an Feiertagen 08 - 22.30 Uhr

Augenärztliche Notfallpraxis Freiburg

Mo, Di, Do 19 - 22 Uhr

Universitätsaugenklinik Freiburg

Killianstraße 5, 79106 Freiburg
 Mi 13 - 22 Uhr, Fr 16 - 22 Uhr
 Sa, So u. an Feiertagen 08 - 22 Uhr

Öffnungszeiten der Notfallpraxis am Kreiskrankenhaus Emmendingen:

Montag, Dienstag und Donnerstag von 19 bis 22 Uhr

Mittwoch und Freitag von 16 bis 22 Uhr
 Samstag, Sonn- und Feiertage 8 bis 22 Uhr (vorherige Anmeldung nicht erforderlich)

■ APOTHEKEN-NOTDIENSTE

Dienstbereitschaft von 8:30 Uhr bis 8:30 Uhr des folgenden Tages:

Di., 05.07.

Spitzweg-Apotheke, Emmendingen
 Fritz-Boehle-Str. 38, Tel. 07641 51191

Mi., 06.07.

Nikolai-Apotheke, Waldkirch
 Adenauerstr. 11, Tel. 07681 4740740

Do., 07.07.

Glocken-Apotheke, Waldkirch
 Kollnauer Str. 1, Tel. 07681 7054

Kronen-Apotheke, Teningen
 Reetzenstr. 5, Tel. 07641 41109

Fr., 08.07.

Schlossberg-Apotheke, Emmendingen
 Steinstr. 12, Tel. 07641 914650

Schwarzwald-Apotheke, Elzach
 Nikolausplatz 2, Tel. 07682 392

Sa., 09.07.

Stadtapotheke am Marktplatz, Emmendingen

Marktplatz 11, Tel. 07641 87 63

So., 10.07.

Apotheke am Heidacker, Freiamt
 Hauptstr. 49, Tel. 07645 91 78 77

Waldhorn-Apotheke, Sexau

Emmendinger Str. 6, Tel. 07641 4 75 75

Mo., 11.07.

Kandel-Apotheke Waldkirch
 Lange Str. 58, Tel. 07681 93 20

Di., 12.07.

Apotheke auf der Bleiche, Emmendingen
 Lessingstr. 19, Tel. 07641 5 18 52

■ TIERÄRZTLICHER BEREITSCHAFTSDIENST

Samstag/Sonntag, 09.07./10.07.2022

Dr. Klein, Emmendingen
 Neustraße 16, Tel. 07641 416888

Dr. Hesse, Forchheim
 Aspergstr. 10, Tel. 07642 2324

Seit 01.01.2022 ist ein tierärztlicher Kleintiernotdienst eingerichtet, der werktags, von 18.00 - 8.00 Uhr besetzt ist und tagesaktuell über den Haustierarzt zu erfragen ist.

■ NOTDIENST FÜR STROM/STRASSENBELEUCHTUNG

Netze BW GmbH, Region Rheinhausen, Störungsmeldestelle 0800 3629477

■ NOTDIENST FÜR WASSER:

Tel. 0170 6313727

■ RECYCLINGHOF/GRÜNSCHNITT-SAMMELPLATZ BLEIBACH

Hintermatte 2, Öffnungszeiten:
 Freitag 13:00 bis 17:00 Uhr und
 Samstag 9:00 bis 14:00 Uhr

Von April bis Mitte Oktober jeden Mittwoch von 16:00 bis 19:00 Uhr (nur Grünschnittsammelplatz).

■ FACHSTELLE SUCHT

Beratung, Behandlung, Prävention
 Mauermattenstr. 8, Waldkirch,
 Tel. 07681 24623,
 Dienstag, Donnerstag 10:00 * 17:00 Uhr
 Erstgespräche nach Vereinbarung

■ EMMA

Jugend- und Drogenberatung
 Friedhofstr. 1
 Tel. 07681 3891 und 07641 41970

■ PFLEGESTÜTZPUNKT IM LANDKREIS EMMENDINGEN

Pflegestützpunkt im Landkreis Emmendingen
 Bis auf Weiteres keine Außensprechzeiten
 Generationenbüro Waldkirch
 Marktplatz 1-5 (im Innenhof des Rathauses)
 Aktuell finden Pandemiebedingt keine Außensprechzeiten statt.
 Beratungen nur in Emmendingen, Romaneistraße 3.
 Telefonische Beratung sowie Terminvereinbarung unter Tel.: 07641 451 -3091, - 3095, - 3025
 E-Mail: pflegestuetspunkt@landkreis-em-mendingen.de

■ KREISSENIOREN-RAT DES LANDKREISES EMMENDINGEN:
www.kreissenorenrat-em-mendingen.de

■ ERGÄNZENDE UNABHÄNGIGE TEILHABEBERATUNG FÜR MENSCHEN MIT BEHINDERUNG (EUTB)

Die EUTB berät nach dem Grundsatz „Eine für alle“ zu Fragen, die sich für Menschen mit Behinderung und deren Angehörige stellen. Die Beratung ist kostenfrei.

EUTB Lebenshilfe KV Emmendingen e.V.
 Karl-Friedrich-Str. 68/1, 79312 Emmendingen
 07641/93341-214 (Fr. Kasper + Fr. Heiß)

Außensprechstunde in Waldkirch freitagnachmittags.

Termine bitte telefonisch vereinbaren.

EUTB Diakonisches Werk Emmendingen
 Karl-Friedrich-Str. 20, 79312 Emmendingen
 Telefon: 07641/9185-16 (Fr. Funk)
 Telefon: 07641/9185-13 (Hr. Hensel)

Außensprechstunde in Herbolzheim dienstagsvormittags.

Termine bitte telefonisch vereinbaren.

EUTB Deutsches Rotes Kreuz KV Emmendingen e.V.

Milchhofstr. 1b, 79312 Emmendingen
 Telefon: 07641/96212-65 (Fr. Thiemann)

Außensprechstunde in Emdingen und Elzach donnerstags.

Termine bitte telefonisch vereinbaren.

Außensprechstunde donnerstagnachmittags in Emdingen, Tel.: 0152-56808748 in Elzach, Tel.: 0152-09272764

■ ÄRZTLICHE/SOZIALE DIENSTE

Kirchl. Sozialstation St. Elisabeth e.V., Ambulanter Pflege- und Betreuungsdienst und Kompetenzzentrum Demenz
 Waldkirch, Kirchstr. 16,
 Tel. 07681/40720
 Geschäftsstelle in Gutach, Uferweg 2,
 Tel. 07681/4921515

Amtliche Bekanntmachungen**Öffentliche Bekanntmachung****Inkrafttreten des Bebauungsplans und
der örtlichen Bauvorschriften
„Erweiterung der Gemeinbedarfsfläche für Feuerwehr und Rettungsdienst“**

Die Gemeindevertretung der Gemeinde Gutach i.Br. hat am 28.04.2020 in öffentlicher Sitzung den Bebauungsplan „Erweiterung der Gemeinbedarfsfläche für Feuerwehr und Rettungsdienst“ und die zusammen mit dem Bebauungsplan aufgestellten örtlichen Bauvorschriften nach § 10 Abs. 1 BauGB jeweils als selbstständige Satzung beschlossen.

Der räumliche Geltungsbereich ergibt sich aus folgendem Kartenausschnitt:

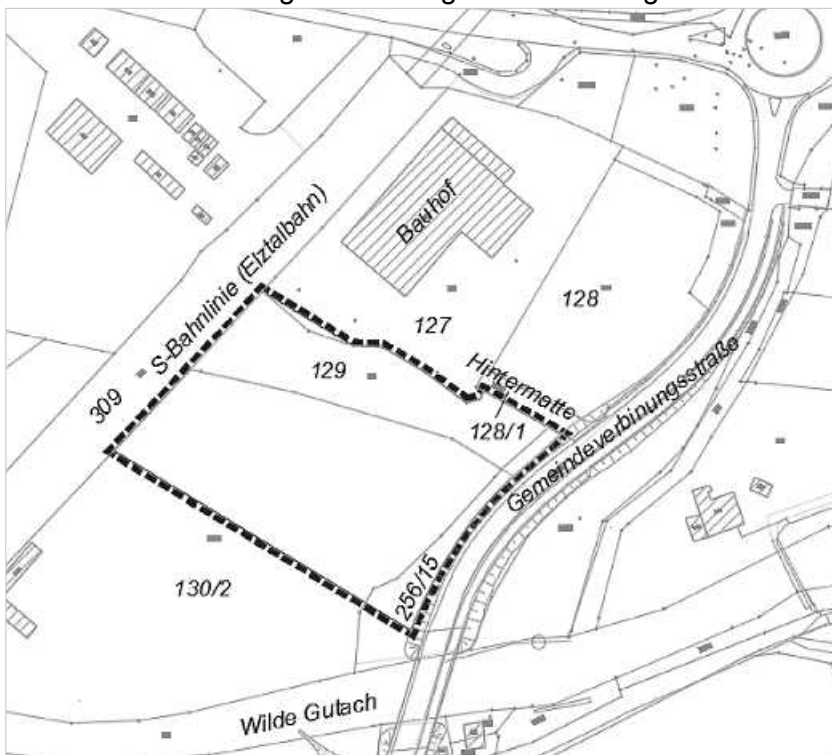

Der Bebauungsplan und die zugehörigen örtlichen Bauvorschriften „Erweiterung der Gemeinbedarfsfläche für Feuerwehr und Rettungsdienst“ treten mit dieser Bekanntmachung gem. § 10 Abs. 3 BauGB in Kraft.

Der Bebauungsplan und die örtlichen Bauvorschriften können einschließlich ihrer Begründung (mit Umweltbericht) und Anlagen sowie der Zusammenfassenden Erklärung nach § 10a Abs. 1 BauGB im Rathaus der Gemeinde Gutach i.Br., Dorfstraße 33, 79261 Gutach i.Br., während der üblichen Dienststunden eingesehen werden. Jedermann kann den Bebauungsplan, die örtlichen Bauvorschriften und ihre gemeinsame Begründung sowie aller Fachgutachten einsehen und Auskunft über ihren Inhalt verlangen. Es wird darauf hingewiesen, dass die DIN-Vorschriften, auf die in den textlichen Festsetzungen Bezug genommen wird, bei der Verwaltungsstelle, bei der auch der Bebauungsplan eingesehen werden kann, zur Einsicht bereitgehalten werden.

Auf die Vorschriften des § 44 Abs. 3 Satz 1 und 2 BauGB über die Fälligkeit etwaiger Entschädigungsansprüche, deren Leistung schriftlich oder elektronisch beim Entschädigungspflichtigen zu beantragen ist, und des § 44 Abs. 4 BauGB über das Erlöschen von Entschädigungsansprüchen wird hingewiesen.

Auf die Voraussetzungen für die Geltendmachung der Verletzung von Verfahrens- und Formvorschriften und von Mängeln der Abwägung sowie die Rechtsfolgen des § 215 Abs. 1 BauGB wird hingewiesen. Unbeachtlich werden demnach

1. eine nach § 214 Abs. 1 Satz 1 Nr. 1-3 BauGB beachtliche Verletzung der dort bezeichneten Verfahrens- und Formvorschriften,
2. eine unter Berücksichtigung des § 214 Abs. 2 BauGB beachtliche Verletzung der Vorschriften über das Verhältnis des Bebauungsplans und des Flächennutzungsplans, und
3. nach § 214 Abs. 3 Satz 2 BauGB beachtliche Mängel des Abwägungsvorgangs,

wenn sie nicht innerhalb eines Jahres seit dieser Bekanntmachung schriftlich oder elektronisch gegenüber der Gemeinde unter Darlegung des die Verletzung begründenden Sachverhalts geltend gemacht worden sind.

Ferner wird darauf hingewiesen, dass gem. § 4 Abs. 4 GemO BW Satzungen, die unter Verletzung von Verfahrens- oder Formvorschriften der GemO BW oder auf Grund der GemO BW zu Stande gekommen sind, ein Jahr nach der Bekanntmachung als von Anfang an gültig zu Stande gekommen gelten. Dies gilt nicht, wenn

1. die Vorschriften über die Öffentlichkeit der Sitzung, die Genehmigung oder die Bekanntmachung der Satzung verletzt worden sind,
2. der Bürgermeister dem Beschluss nach § 43 GemO BW wegen Gesetzeswidrigkeit widersprochen hat oder wenn vor Ablauf der in Satz 1 genannten Frist die Rechtsaufsichtsbehörde den Beschluss beanstandet hat oder die Verletzung der Verfahrens- oder Formvorschrift gegenüber der Gemeinde unter Bezeichnung des Sachverhalts, der die Verletzung begründen soll, schriftlich oder elektronisch geltend gemacht worden ist.

Ist eine Verletzung nach vorstehender Nr. 2 geltend gemacht worden, so kann auch nach Ablauf der Jahresfrist des § 4 Abs. 4 S. 1 GemO BW jedermann diese Verletzung geltend machen.

Gemeinde Gutach i.Br., den 06.07.2022

Sebastian Rötzer, Bürgermeister

Bürgerbüro/Standesamt beschränkt besetzt

Aufgrund der Urlaubszeit bitten wir Sie weiterhin um **Terminvereinbarung** unter Tel. 07685/9101-14, Tel. 07685/9101-20, Tel. 07685/9101-21, um Wartezeiten zu vermeiden.

Vielen Dank für Ihr Verständnis!

Ihre Gemeindeverwaltung

Gemeindeverwaltung

Bürgermeisteramt Gutach im Breisgau
Dorfstraße 33, 79261 Gutach im Breisgau
Tel.: 07685 9101-0, Fax: 07685 9101-25
www.gutach.de

Öffnungszeiten/Sprechzeiten:

Mo. – Fr. 08.00 – 12.30 Uhr

Do. 14.00 – 18.00 Uhr

**Bürgermeister:**

Sebastian Rötzer, Tel.: 9101-12, gemeinde@gutach.de

Sekretariat:

Yvonne Senger, Tel.: 9101-12, senger@gutach.de

Bürgerbüro:

Patrizia Sofia, Tel.: 9101-21, sofia@gutach.de

Gerlinde Oswald, Tel.: 9101-11, oswald@gutach.de

Standesamt/Bürgerbüro:

Susanne Klausmann, Tel.: 9101-14, klausmann@gutach.de

Hauptamt:

Jörg Barth, Tel.: 9101-15, barth@gutach.de

Anna Welle, Tel.: 9101-40, welle@gutach.de

Helga Weber, Tel.: 9101-13, weber@gutach.de

Bauamt/Wasserversorgung:

Markus Adam, Tel.: 9101-16, adam@gutach.de

Wencke Heß, Tel.: 9101-17, hess@gutach.de

Xenia Grünemaier, Tel.: 9101-24, gruenemaier@gutach.de

Ann-Kristin Siemsen, Tel.: 9101-36, siemsen@gutach.de

Gemeindekasse:

Sabrina Kerschgens, Tel.: 9101-18, kerschgens@gutach.de

Jasmin Zehnle, Tel.: 9101-19, zehnle@gutach.de

Rechnungsamt

Marina Stammberger, Tel.: 9101-22, stammberger@gutach.de

Niklas Wiese, Tel.: 9101-23, wiese@gutach.de

Zweitälerland-Tourismus:

Geschäftsstelle, Tel.: 19433, info@zweitaelerland.de

Kommunale Kinderkrippe „Schatzkiste“

Tel.: 9101-77, schatzkiste@gutach.de

Schulen:

Elztalschule, Tel.: 9101-70, elztal-schule@gutach.schule.bwl.de

Grundschule Zweitälerland

Tel.: 07681 8563, grundschule-ztl@gutach.de

Turnhalle Bleibach, Tel.: 910178

Grundbuchamt

Seit dem 1. Mai 2012 ist das Amtsgericht Emmendingen,

Grundbuchamt, Liebensteinstraße 2, 79312 Emmendingen,

Telefon: 07641 96587 600 (Zentrale),

Fax: 07641 96587 603,

E-Mail: poststelle@gbaemmendingen.justiz.bwl.de

für alle Grundbuchangelegenheiten zuständig.

Bitte nutzen Sie auch die Möglichkeit einer telefonischen Terminabsprache, da nicht alle Ämter dauerhaft besetzt sind.

Die Gemeinde**Gutach im Breisgau gratuliert****Herzlichen Glückwunsch zum Geburtstag**

Allen Altersjubilaren, die in diesem Monat ihren Geburtstag feiern und aufgrund gesetzlicher Vorgaben oder namentlich nicht genannt werden möchten, gratulieren wir recht herzlich und wünschen ihnen alles Gute, vor allem Gesundheit und persönliches Wohlergehen.

Bekanntmachungen anderer Behörden**Wettbewerb „Aktiv für Demokratie und Toleranz“**

Der Wettbewerb „Aktiv für Demokratie und Toleranz“ wird jedes Jahr vom Bündnis für Demokratie und Toleranz – gegen Extremismus und Gewalt ausgeschrieben. Den Gewinner/-innen winken Geldpreise in Höhe von bis zu 10.000 €, eine verstärkte Präsenz in der Öffentlichkeit sowie ein Workshop-Angebot, welches die Interessen der Preisträgerprojekte aufgreift. Damit unterstützt das von der Bundesregierung gegründete BfDT zivilgesellschaftliche Aktivitäten im Bereich der praktischen Demokratie- und Toleranzförderung.

Für den Wettbewerb suchen wir jedes Jahr vorbildliche und nachahmbare zivilgesellschaftliche Projekte aus dem gesamten Bundesgebiet, die bereits durchgeführt wurden und sich in den Themenfeldern des BfDT bewegen: Demokratie, Toleranz, Integration, Gewaltprävention, Extremismus, Antisemitismus. Wir wollen Einzelpersonen und Gruppen für ihr Engagement würdigen, die das Grundgesetz im Alltag auf kreative Weise mit Leben füllen. Dabei soll insbesondere die Vielfalt des zivilgesellschaftlichen Engagements im Vordergrund stehen.

Die Einreichungen für den Wettbewerb sind jährlich innerhalb der ausgeschrieben Phase und unter Berücksichtigung der jeweiligen Schwerpunktthemen möglich.

Nähere Informationen finden Sie unter: www.buendnis-toleranz.de

Mitteilungen des**Landratsamtes Emmendingen****Elektrogeräte richtig entsorgen**

Elektrogeräte zählen laut Abfallrecht zu den gefährlichen Abfällen, weil sie Schadstoffe wie zum Beispiel Quecksilber, Cadmium oder Asbest enthalten können. Deshalb gehören sie auf keinen Fall in die Mülltonne, egal wie klein die Elektrogeräte auch sein mögen. Dasselbe gilt für Batterien und Akkus.

Seit 1. Juli 2022 können kleinere Elektrogeräte (Anhaltspunkt ist eine Länge der Geräte bis maximal 25 Zentimeter) nicht nur wie bisher bei Elektrohändlern, sondern auch bei großen Lebensmittelgeschäften und Discountern, die Elektrogeräte verkaufen, kostenlos abgegeben werden. Dies ist unabhängig von einem früheren Kauf oder neuen Kauf.

Elektrogeräte werden weiterhin auch auf allen zwölf Recyclinghöfen des Landkreises angenommen – von den blinkenden Schuhen bis zur Waschmaschine gilt dies für jegliche Elektrogeräte aus Haushalt und Garten sowie Geräte der Informationselektronik. Lediglich für Kühlgeräte gibt es drei gesonderte Sammelstellen: Deponie Kahlenberg in Ringsheim, Fa. 48 ° Süd in Herbolzheim und Fa. Remondis in Riegel. Batterien und Akkumulatoren müssen vor der Entsorgung aus den Geräten entfernt werden. Diese werden auf den Recyclinghöfen in gesonderten Behältern gesammelt. Geräte, bei denen sich der Akku nicht entfernen lässt, werden ebenfalls in einem extra Container gesammelt. Die Recyclinghofbetreuer helfen gerne weiter. Für große Haushaltsgeräte wie Kühlgeräte, Waschmaschinen, Geschirrspüler etc. besteht darüber hinaus die Möglichkeit, die Geräte direkt vor der Haus-

REDAKTIONSSCHLUSS BEACHTEN

Bitte denken Sie an die rechtzeitige Übermittlung Ihrer Textbeiträge.

tür abholen zu lassen. Hierzu muss mittels der Kühlgeräte- oder der Schrottkarte vom Abfallkalender ein Abholtermin beantragt werden. Auf der Internetseite des Landkreises kann auch online die Abholung beauftragt werden. Möbel mit elektrischen Funktionen wie der Massagesessel und der elektrische Bettrost können ausschließlich per Abholung entsorgt werden. Übrigens: Elektrogeräte enthalten viele wertvolle Wertstoffe, die beim Recycling zurückgewonnen werden können. Das heißt, jedes Elektrogerät, das bei den Rücknahmestellen abgegeben wird, ist ein wichtiger Beitrag zur Ressourcenschonung.

Jetzt mit Novavax im Kreisimpfstützpunkt Kenzingen impfen lassen

Wer sich noch vor der Ferienzeit mit dem Impfstoff Nuvaxoid (Novavax) impfen lassen möchte, sollte dies bis Mitte Juli in Angriff nehmen. Das Kreisimpfzentrum in Kenzingen weist darauf hin, dass die erste Impfung bis zum 13. Juli durchgeführt werden muss, um dann mit zwei Wochen Abstand am 27. Juli noch vor Beginn der Sommerferien die Zweitimpfung zu erhalten. Der Kreisimpfstützpunkt im ehemaligen ALDI-Markt in Kenzingen (Industriestraße 26) hat **jeden Mittwoch von 16:00 bis 19:00 Uhr** geöffnet. Die Impfungen sind wie bisher ohne Voranmeldung möglich. Neben Novavax wird auch der Impfstoff BioNTech-Pfizer verabreicht. Impfungen sind für Kinder ab zwölf Jahren und Erwachsene möglich. Angeboten werden Erst- und Zweitimpfungen sowie die dritte und vierte Auffrischimpfung.

Bundesagentur für Arbeit Agentur für Arbeit Freiburg



Kindertagespflege – ist das was für mich?

Cornelia Engelmann, stellvertretende Leiterin der Geschäftsstelle Fachberatung Kindertagespflege des Tagesmüttervereins Freiburg, gibt **am Donnerstag, 21. Juli 2022**, einen Einblick in das Berufsbild der Kindertagespflegerin und des Kindertagespflegers. Die Veranstaltung beginnt **um 14:30 Uhr** im Berufsinformationszentrum (BiZ, Raum A007) der Agentur für Arbeit Freiburg, Lehener Straße 77 und dauert rund 90 Minuten. Die Teilnahme ist kostenlos, eine Anmeldung bis Dienstag, 19. Juli, per E-Mail an freiburg.bca-veranstaltungen@arbeitsagentur.de erforderlich.

Engelmann klärt auf über Rahmenbedingungen, Voraussetzungen, Chancen und Perspektiven dieses an Bedeutung gewinnenden Berufsbildes, das Frauen und Männern gleichermaßen offensteht.

Die Veranstaltung ist Teil der von Andrea Klimak organisierten Vortragsreihe BIZ & Donna. Als Beauftragte für Chancengleichheit am Arbeitsmarkt berät sie in der Agentur für Arbeit Freiburg in übergeordneten Fragen der Frauenförderung, der Gleichstellung von Frauen und Männern am Arbeitsmarkt und der Vereinbarkeit von Familie und Beruf.

Deutsche Rentenversicherung

Höhere Rente ab 1. Juli 2022

Zum 1. Juli 2022 steigen die Renten um 5,35 Prozent in den alten Bundesländern und um 6,12 Prozent in den neuen Bundesländern. Dadurch erhalten bundesweit rund 21 Millionen Menschen mehr Rente.

Wann das Plus auf dem Konto ankommt, hängt grundsätzlich vom Zeitpunkt des Rentenbeginns ab: Wer bis März 2004 Rentnerin oder Rentner wurde, erhält den höheren Betrag bereits Ende Juni. Begann die erste Rentenzahlung ab April 2004, wird die Rente erst Ende Juli mit dem höheren Zahlungsbetrag angewiesen.

Der Renten Service der Deutschen Post AG versendet rechtzeitig zur jeweiligen Auszahlung des neuen Zahlungsbetrags an alle Rentnerinnen und Rentner ein Schreiben, in dem über die Höhe der Rentenanpassung informiert wird.

Gewerbeakademie Freiburg

Nebenberuflich BWL studieren

Die Gewerbe Akademie der Handwerkskammer Freiburg bietet in Zusammenarbeit mit der School of Leadership and Management der Steinbeis-Hochschule die Möglichkeit, neben dem Beruf innerhalb von sechs Semestern ein Bachelor-Studium (BA) in Business Administration (Betriebswirtschaftslehre) zu absolvieren – auch ohne Abitur und Fachhochschulreife. Der Unterricht wird in zwei Varianten angeboten: in Form von interaktiven Online-Seminaren oder aber in einer Mischung aus Präsenzunterricht mit Online-Vorbereitung. Die Seminare finden **freitags von 9:00 bis 17:00 Uhr und samstags von 9:00 bis 16:00 Uhr statt**. Dauer des Studiums: 11. November 2022 bis 5. Dezember 2025. Weitere Auskünfte erteilt die Steinbeis-Hochschule unter Tel. 0711/23432042. Infos und Anmeldung im Netz: www.gewerbeakademie.de/weiterbildung

Regio-Verkehrsverbund Freiburg

Digitale Abfahrtstafeln für Bus & Bahn: Neuer Service des Regio-Verkehrsverbunds Freiburg (RVF)

Service für Fahrgäste und Übersicht für Interessierte

Von Bahnhöfen oder Haltestellen sind digitale Übersichten der nächsten Zug-, Stadtbahn- oder Busverbindungen längst bekannt. Diesen Service bietet nun auch der RVF kostenlos allen Gemeinden, Unternehmen und Institutionen an. Denn nicht erst an der Haltestelle selbst, sondern generell ist die allgemein sichtbare Information über den Fahrplan und mögliche Verbindungen ein wesentlicher Bestandteil zur Wahrnehmung des ÖPNV. „Die Information über das vorhandene Angebot beginnt bereits vor der ersten Haltestelle.“, erklärt Dorothee Koch, Geschäftsführerin des RVF. „Gemeinden und Firmen, die entsprechende Abfahrtsmonitore platzieren, zeigen damit, dass eine An- oder Abreise auch mit den Öffentlichen Verkehrsmitteln möglich ist.“, so Koch weiter. Ein Service, den Bürgerinnen und Bürger, Gäste oder Mitarbeitende schätzen, und der das ausgebaute Angebot im regionalen Nahverkehr öffentlich sichtbar macht.

Bei der digitalen Übersicht werden auf Basis der landesweiten Fahrplanauskunft über einen Monitor die Abfahrtszeiten der nächstgelegenen Haltestelle(n) angezeigt. Dabei werden alle geplanten Abfahrtszeiten und soweit vorhanden die tatsächlichen Abfahrtszeiten chronologisch gelistet. Die Anzeige ist auch temporär oder im Wechsel mit bereits vorhandenen Einblendungen möglich.

Einfache Handhabung – keine Kosten

Der RVF bietet ein entsprechend übersichtliches Layout und liefert die Web-Adresse bzw. einen Internet-Link auf die entsprechende Abfahrtstafel(n). Für interessierte Unternehmen, Gemeinden oder auch Hotels und Freizeiteinrichtungen entstehen keinerlei Kosten. Sie benötigen lediglich einen Monitor oder Smart TV und einen Internetzugang.

Für Unternehmen, touristische Ziele und Gemeinden

In Freiburg ist die Freiburger Verkehrs AG (VAG) bereits in diversen Unternehmen mit Abfahrtstafeln im VAG-Layout – beispielsweise im Foyer des Konzerthaus' Freiburg oder der badenova – vertreten. In den Landkreisen Emmendingen und Breisgau-Hochschwarzwald bietet nun der RVF diesen Service an. Das Haus der Natur auf dem Feldberg hat als erste Institution bereits einen Abfahrtsmonitor der nächstgelegenen Haltestelle „Feldberger Hof“ installiert. „Wir stellen dieses Serviceangebot des RVF gerne unseren Besucherinnen und Besuchern zur Verfügung.“, stellt Dr. Stefan Büchner, Leiter des Naturschutzzentrums Südschwarzwald, erfreut fest. „Insbesondere liegt uns ja die umweltfreundliche Anreise auf den Höchsten am Herzen. Die vielen Wanderer und andere Gruppen im Haus der Natur wissen aufgrund der Echtzeitangabe, wann sie die 200 Meter Fußweg zur Bushaltestelle starten sollten oder erhalten zumindest die Anregung, das nächste Mal die stündlich verkehrende Buslinie 7300 der Südbadenbus nutzen zu können.“

Als erste Gemeinde im RVF-Verbundgebiet zeigt die Stadt Neuenburg am Rhein die Abfahrten von Bus & Bahn auf einem Monitor im Rathaus an. Eine Einrichtung von Monitoren auf dem Gelände der Landesgartenschau 2022 wird ebenfalls angestrebt.

Interessierte Einrichtungen wenden sich bitte direkt an den RVF unter info@rvf.de oder 0761 – 207 28 – 0.

Naturpark Südschwarzwald

Einsatz für die Natur mit Spaßfaktor

Etwas Gutes für die Natur tun und gleichzeitig den vielfältigen Südschwarzwald erkunden – das ist der Gedanke, der hinter „Voluntourismus“ steckt. 2022 finden Einsätze in der Wutachschlucht, am Rohrhardsberg, bei Kirchzarten sowie am Titisee statt. Die Teilnehmenden müssen bis auf Trittsicherheit, Spaß an Bewegung und Interesse für die Natur keine speziellen Voraussetzungen erfüllen. Das benötigte Werkzeug und ein Mittagssnack werden gestellt.

Los geht es am 9. Juli mit dem ersten Tageseinsatz am Rohrhardsberg. Rund 13 Tageseinsätze folgen bis Herbst. Vom 18. bis zum 24. September 2022 findet am Rohrhardsberg die sechstägige Aktivreise statt.

Das Projekt wird gefördert im Bundesprogramm Biologische Vielfalt durch das Bundesamt für Naturschutz mit Mitteln des Bundesministeriums für Umwelt, Naturschutz, nukleare Sicherheit und Verbraucherschutz.

Weitere Informationen, alle Termine und Anmeldungen unter www.voluntourismus-im-naturpark.de.

Sozialversicherung für Landwirtschaft, Forst und Gartenbau

SVLFG ermöglicht schnelle Umsetzung der „Anpassungsbeihilfe“ ohne Antrag

Mit zwei Hilfsprogrammen mit einem Volumen von insgesamt 180 Millionen Euro sollen die landwirtschaftlichen Betriebe unterstützt werden, die besonders von den Auswirkungen des Ukraine-Krieges betroffen sind (Pressemitteilung des Bundeslandwirtschaftsministeriums vom 20.06.2022). Die Voraussetzungen für die „Anpassungsbeihilfe“ sollen von der Sozialversicherung für Landwirtschaft, Forsten und Gartenbau (SVLFG) ohne Antrag geprüft und im September 2022 ausgezahlt werden.

Nach dem Entwurf der „Verordnung zur Gewährung einer außergewöhnlichen Anpassungsbeihilfe für Erzeuger in bestimmten Agrarsektoren“ soll die SVLFG der Anspruchsprüfung die bei ihr zum 22. März 2022 erfassten Unternehmensverhältnisse der betroffenen Unternehmen (Unternehmerstatus, Flächen- und Tierzahlen) zugrunde legen. Die zusätzliche Prüfung der „Greening-Prämie in 2021“ soll über einen Datenaustausch mit den Stellen der Bundesländer, die für die EU-Agrarförderung zuständig sind, durchgeführt werden. Eine Antragstellung für die „Anpassungsbeihilfe“ wird nicht erforderlich sein. In der verbleibenden Zeit wäre ein antragsbasiertes Verfahren nicht zu realisieren.

Bis Ende Juli 2022 werden die rechtlichen Voraussetzungen für die „Anpassungsbeihilfe“ geschaffen. Aktuelle Informationen wird die SVLFG laufend unter www.svlfg.de anbieten.

Den Baum vor der Fällung richtig einschätzen

Eine neue Präventionsbroschüre der Sozialversicherung für Landwirtschaft, Forsten und Gartenbau (SVLFG) erklärt die sieben wichtigen Merkmale der Baumbeurteilung.

Angenommen Sie möchten einen Baum fällen: Wissen Sie, was am Baum anzusprechen ist, was sie im Blick haben müssen? Kennen Sie die sieben Merkmale, die zu beachten sind, damit die Baumfällung sicher gelingt? Die Erfahrung zeigt, dass der Baumbeurteilung vor der Fällung oft zu wenig Beachtung geschenkt wird. Die traurige Konsequenz: Viele schwere und tödliche Arbeitsunfälle bei der motormanuellen Fällarbeit lassen sich nicht zuletzt auf Mängel bei der Baumbeurteilung zurückführen.

Inhalte der Broschüre

Mit der neuen Präventionsbroschüre „B47 – Baumbeurteilung“ gibt die SVLFG den Leserinnen und Lesern einen kompakten Leitfaden an die Hand, der hilft, den sieben Merkmalen einer Baumbeurteilung die nötige Beachtung zu schenken:

- Baumhöhe, Baumkrone, Äste, Stammverlauf, Gesundheitszustand, Stammdurchmesser, Nachbarbäume und Umgebung. Fotos, Cartoons und leicht verständliche Erläuterungen helfen, zu fällende Bäume richtig einzuschätzen und daraus folgernd die passenden Werkzeuge und Techniken für die Fällarbeit auszuwählen.

Darum ist die Baumbeurteilung wichtig

Jeder Baum ist individuell in seiner Merkmalsausprägung, keiner ist wie der andere. Daher ist die Beurteilung des Baumes vor der Fällung grundlegend für die Arbeitssicherheit. Die Ansprache, also das Erkennen und das Einschätzen der relevanten Baummerkmale, ist deshalb die wichtigste Maßnahme vor der Fällung. Ihr Ziel ist es, zu beurteilen, wie der Baum sicher gefällt werden kann.

Broschüre kostenlos anfordern

Die SVLFG-Broschüre kann unter www.svlfg.de/b47 kostenlos aus dem Internet heruntergeladen werden. Druckexemplare können telefonisch unter 0561 785-10339 oder online über die Seite www.svlfg.de/broschueren-bestellen-anfordern.

SVLFG auf der INTERFORST

Die richtige Baumbeurteilung ist auch ein Themenschwerpunkt am Messestand der SVLFG auf der INTERFORST vom 17. bis 20. Juli 2022 in München. Die Besucherinnen und Besucher erwarten Praxisvorführungen zur Baumfällung, eine Umfrage zur Netzverfügbarkeit, Informationen zur Stockbeurteilung sowie Baumkletter-Vorführungen und noch einiges mehr. Die SVLFG präsentiert sich in Halle B6 am Stand Nr. 12 sowie auf dem Freigelände F8.

Freiwillige Feuerwehr Gutach im Breisgau

FFW Abt. Bleibach

Feuerwehrprobe 11.07.2022

Probe der FFW Abteilung Bleibach. Treffpunkt 19:45 Uhr Gerätehaus.

Kirchliche Nachrichten

Seelsorgeeinheit Mittleres Elz- und Simonswäldertal



Kirchliche Nachrichten

09.07.2022 – 17.07.2022

Sa, 09.07. - Samstag der 14. Woche im Jahreskreis

18:30 Bleibach

Eucharistiefeier am Vorabend

So, 10.07. - 15. SONNTAG IM JAHRESKREIS

09:00 Obersimonswald

Eucharistiefeier

10:30 Gutach

Eucharistiefeier – Tauferinnerungsgottesdienst - Josef, Maria u. Michael Siegel / Trudpert, Rosa und Lothar Riesterer

18:30 Untersimonswald

Eucharistiefeier in der Jodokuskapelle

Mo, 11.07. - Heiliger Benedikt von Nursia, Vater des abendländischen Mönchtums, Schutzpatron Europas (547)

17:00 Bleibach

Rosenkranz

Di, 12.07. - Dienstag der 15. Woche im Jahreskreis

17:30 Untersimonswald

Ewige Anbetung

18:30 Eucharistiefeier

Eucharistiefeier

Mi, 13.07. - Mittwoch der 15. Woche im Jahreskreis

08:00 Obersimonswald **Eucharistiefeier**
 09:00 Obersimonswald Ewige Anbetung
 18:30 Bleibach ökumenisch ANGeDACHT

Do, 14.07. Donnerstag der 15. Woche im Jahreskreis

08:00 Bleibach Laudes
 17:30 Siegelau Ewige Anbetung
 18:30 Siegelau **Eucharistiefeier** – Josefine Thoma
 u. Angehörige / Ludwig Resch u.
 Angehörige der Fam. Reichenbach

**Fr, 15.07. - Seliger Bernhard, Markgraf von Baden, Landespa-
tron (1458)**

17:00 Bleibach Rosenkranz
 17:30 Gutach Ewige Anbetung
 18:30 Gutach **Eucharistiefeier**

Sa, 16.07. - Samstag der 15. Woche im Jahreskreis

18:30 Bleibach **Eucharistiefeier am Vorabend**

So, 17.07. - 16. SONNTAG IM JAHRESKREIS

09:00 Siegelau **Eucharistiefeier** - Emilie u. August
 Kaltenbach (JM)
 10:30 Untersimonswald **Eucharistiefeier** - Berthold Feh-
 renbach / Fritz Hug / Wilhelm Ruth,
 Griesbach 9
 12:00 Untersimonswald Taufe: Nele Jasmin Krüger (U),
 Ella Marie Wehrle (U)

Tauferinnerungsgottesdienst

Am Sonntag, 10.07.2022 findet um 10.30 Uhr in St. Michael Gutach ein Tauferinnerungsgottesdienst für die Täuflinge des Jahres 2021 bis Mai 2022 statt. Die Täuflinge unserer Seelsorgeeinheit möchten wir noch einmal ganz bewusst willkommen heißen. Den Eltern wird dabei der Fisch mit dem Namen ihres Kindes, welcher seit der Taufe in der jeweiligen Kirche hing, ausgehändigt. Bitte bringen Sie zum Gottesdienst Ihre Taufkerze mit.

Ewige Anbetung

In der Woche vom **12.07. - 15.07.2022** wird in unserer Seelsorgeeinheit Ewige Anbetung gehalten. Im Verlauf eines Jahres wird reihum in jeder Pfarrei unserer Diözese stellvertretend für andere in den Anliegen unserer Zeit vor dem Allerheiligsten verweilt und gebetet. Am Dienstag in Untersimonswald, Donnerstag in Siegelau und am Freitag in Gutach jeweils eine Stunde vor Beginn des Werktagsgottesdienstes. In Obersimonswald am Mittwoch nach dem Gottesdienst.

Hörnlebergwallfahrt der Seelsorgeeinheit am 24.07.2022

Am Sonntag, 24.07.2022 werden wir wieder unsere Wallfahrt für die Seelsorgeeinheit auf den Hörnleberg durchführen. Den Gottesdienst feiern wir um 11 Uhr. Wer möchte kann sich an folgenden Orten treffen, um gemeinsam hochzulaufen: Bleibach beim Friedhof um 8.30 Uhr oder beim Steinweidenhof in Simonswald um 9.30 Uhr. Nach einem Impuls wird zur Wallfahrt auf den Hörnleberg gestartet. Wir bieten einen Fahrdienst vom Parkplatz in Oberwinden auf den Hörnleberg an. Bitte melden Sie sich im Pfarrbüro Gutach (07681/7113 oder pfarrbuero.gutach@kath-semes.de) an.

Pfarrbüro Gutach, Alexanderstr. 9, 79261 Gutach
 Mo/Di/Do 10-12 Uhr u. Mi 16-18 Uhr, Tel. 07681/7113

Pfarrsekretariat: Anita Gehring
 pfarrbuero.gutach@kath-semes.de
Pfarrer Rolf Paschke Tel. 07681/4943667
 rolf.paschke@kath-semes.de

Pater Thomas Tel. 07685/9139635 pater.thomas@kath-semes.de
Diakon Günter Hin, guenter.hin@kath-semes.de

Pfarrbüro Simonswald, Kirchstr. 8, 79261 Untersimonswald
 Mo/Do 9-11.30 Uhr u. Di 16-18 Uhr, Tel. 07683/246

Pfarrsekretariat: Lucia Emmanuel
 pfarrbuero.simonswald@kath-semes.de
Pastoralreferentin Eva Baumgartner Tel. 07683/919842
 eva.baumgartner@kath-semes.de
Gemeindereferentin Bernadette Lehrer-Weber Tel. 07683/919842
 bernadette.lehrer@kath-semes.de

Homepage: www.kath-semes.de
 Konto -ummer: IBAN DE94 6805 0101 0023 0060 74

**Evang. Paul-Gerhardt-Gemeinde
Kollnau-Gutach****Termine der ev. Kirchengemeinde Kollnau-Gutach****Mittwoch, 06.07.**

19:30 Uhr - **Info- und Anmeldeabend für Konfirmanden-
jahrgang 2022/23** im ev. Gemeindehaus Kollnau

Sonntag, 10.07.

10:00 Uhr - **Gottesdienst mit Taufen** in der ev. Kirche Kollnau,
mit Pfarrerin Therese Wagner

Sonntag, 10.07.

19:00 Uhr - **Orgelkonzert „Kontraste – Gesichter einer Or-
gel“**, Organist Jonathan Förster, mit Werken von
Bach, Mendelssohn u. a.

Mittwoch, 13.07.

09:15 Uhr - **Fröhliches Frühstück** im ev. Gemeindehaus Kollnau

Mittwoch, 13.07.

18:15 Uhr - **Ökumenisch ANGeDACHT** in der kath. Kirche St.
Georg Bleibach

Vereinsnachrichten**Trachtenkapelle Musikverein
Bleibach e.V.****Picknick-Konzert auf der Vogelwiese**

Die Trachtenkapelle Musikverein Bleibach e.V. lädt **am Samstag, 09. Juli 2022, 18:30 Uhr** zum Picknick-Konzert auf der Vogelwiese in Bleibach ein. Dieses Jahr dürfen wir besonders unsere Gäste aus Göppingen begrüßen. Gemeinsam mit der Stadtkapelle Göppingen sowie dem Jugendblasorchester 3-im-Einklang Gutach-Bleibach-Siegelau, möchten wir Sie bei einem lauen Sommerabend mit unseren musikalischen Klängen verwöhnen. Schnappen Sie sich wieder eine Picknick-Decke / Klappstuhl und kommen zur Wiese am Vogelhof. Wir sorgen für Musik, eine frisch gemähte Wiese, dazu gibt es erfrischende Getränke und Gegrilltes „to go“ vom Schuler-Grill.

Eintritt frei! Einlass ab 18:00 Uhr!

Wir freuen uns über Ihr Kommen!

Bei schlechtem Wetter findet das Konzert in der Festhalle Bleibach statt.

Ihre TKMV Bleibach e.V.



Picknick-Konzert auf der Vogelwiese

Foto: F. Kiener

Narrenzunft „Der Silberklopfer“ e.V.**Einladung zur Jahreshauptversammlung**

Liebe Mitglieder, liebe Freunde der Blicbicher Fasnet!

Am 10.07.2022 um 20:11 Uhr findet die 57. Jahreshauptversammlung der Narrenzunft Bleibach „Der Silberklopfer“ e.V. im Schwarzwaldhotel Stellen statt. Alle Mitglieder, Freunde und Gönner sind hierzu herzlich eingeladen!

TAGESORDNUNG

- TOP 01 Begrüßung durch den Oberzunftmeister
 - TOP 02 Totenehrung
 - TOP 03 Tätigkeitsbericht des Oberzunftmeisters
 - TOP 04 Bericht der Schriftführerin
 - TOP 05 Bericht des Zeremonienmeisters
 - TOP 06 Bericht der Jugendleitung
 - TOP 07 Kassenbericht der Säckelmeisterin
 - TOP 08 Bericht der Kassenprüfer
 - TOP 09 Entlastung der Säckelmeisterin
 - TOP 10 Entlastung des Narrenrates
 - TOP 11 Wahl der Kassenprüfer
 - TOP 12 Wahl eines Wahlleiters
 - TOP 13 Neuwahlen
 - TOP 14 Ehrungen / Verabschiedung
 - TOP 15 Vorschau auf die Fasnet 2023
 - TOP 16 Verschiedenes, Wünsche und Anträge
- Narrenzunft Bleibach DER SILBERKLOPFER e.V.
Jürgen Disch, Oberzunftmeister

Narrenzunft „Johlia vom Vögelestei“ e.V.**Johlia-Wandertag am 23.07.2022**

WANDERTAG am 23.7.22

Strecke:
 Brunnenplatz – Vöglestein –
 JAHRWI Hütte – Badhusstüble

Start: 10.00 Uhr Brunnenplatz
 Abfahrt Senioren Shuttle „D' krumme Hooge“
 10.30 Uhr

Anmeldung:
 0176 72700886 D. Rümke oder
 schriftfuehrer@johlia.de



Foto: NZ Gutach

Am 23.07.2022 wandert die Narrenzunft Johlia vom Vögelestei wieder zum Vögelestein. Hierzu laden wir die Bevölkerung der Gemeinde Gutach herzlich ein.

Der Start und Treffpunkt der Wanderung sind **um 10:00 Uhr** am Narrenbrunnen. Danach wandern wir gemeinsam zum Vögelestein. Dort lädt die Narrenzunft zu einer Erfrischung ein. Bei der, in der Nähe liegenden, JAHRWI-Hütte wird uns danach die Möglichkeit zur Stärkung angeboten. Der Rückweg nach Gutach wird über Siegelau und Stollen ins Gutacher Schwimmbad stattfinden. Im Badhusstüble werden wir dann abschließend gemeinsam uns bei „Leberle sauer oder geröstet“ stärken und in gemütlicher Runde den tollen Tag abrunden.

Ab 10:30 Uhr fährt vom Narrenbrunnen aus wieder unser Senioren-Shuttle „D' krumme Hooge“ zur JAHRWI-Hütte, damit auch alle Freunde und Gönner der Zunft an der Veranstaltung teilnehmen können.

Bei schlechtem Wetter treffen wir uns ab 16:00 Uhr im Badhusstüble um nur die „Leberle sauer oder geröstet“ zu genießen.

Um die Veranstaltung, insbesondere das „Leberle-Essen“, planen zu können, bitten wir um Anmeldung (Mobil oder WhatsApp 0176 72700886; per E-Mail: schriftfuehrer@johlia.de).

Über ein aktives „Mitwandern“ der Bevölkerung freuen wir uns.
Der Narrenrat mit Oberjohlis

**SC Gutach-Bleibach e.V.****Der SC Gutach-Bleibach sucht Unterstützung bei den Grünanlagen**

In unserem aktuellen „Greenkeeper- und Gebäude-Team“ suchen wir eine zusätzliche Unterstützung was die Pflege der Grünanlage rund um den Platz und kleine Reparaturarbeiten an unseren Gebäuden angeht.

Die Anlage wird aktuell von einem Team aus 4 ehrenamtlichen Unterstützern in Schuss gehalten. Da es sich jedoch um ein Ehrenamt handelt sind wir bestrebt die doch sehr zeitintensiven Aufgaben auf noch mehr Schultern zu verteilen.

Wer Lust hat sich unserem motivierten und engagierten Team anzuschließen bitte einfach bei Dominik Henin, 01623964290 melden.

Die Vorstandschaft des SC Gutach-Bleibach

Schwarzwaldverein Kollnau-Gutach**5-Tagesfahrt nach Schladming im Salzburger-Land**

5-Tagesfahrt nach Schladming im Salzburger-Land, **vom 31. August bis 4. September 2022**. Noch Plätze frei. Es werden kleinere und größere Touren angeboten. Auch werden die Filmstudios der Fernsehserie „Bergretter“ besichtigt. Auch für Nichtwanderer geeignet.

Anmeldung bei Fernsehtechnik Becherer, Kollnau. Anzahlung 100,- Euro.

Infos bei Paul Scholz, Tel.: 07681/4747292.

**Trachten- u. Brauchtumsverein
ZweiTälerLand e.V.****150 Jahre Blasmusik in Ottoschwanden - Brauchtumszug**

Nach der zweijährigen Coronapause freuen wir uns alle, uns erstmals wieder auswärts in der Öffentlichkeit präsentieren zu können und zwar **am Sonntag, 17.07.2022 beim Brauchtumszug in Ottoschwanden**. Wir bitten alle Trachtenträger/innen, ganz herzlich, daran teilzunehmen. Umzugsbeginn ist **um 14:00 Uhr** beim **Café Hipp, Aufstellungsnummer 21**.

Die Trachtenträgerinnen möchten bitte einen Blumenstrauß mitnehmen.

Wir bieten eine Busfahrt an, die Anreise in Eigenregie ist selbstverständlich auch möglich.

Die Bus-Abfahrtszeiten sind wie folgt:

- 11.45 Uhr Waldkirch-Post
- 11.50 Uhr Kollnau - gegenüber Edeka
- 11.55 Uhr Gutach-Brücke

12.00 Uhr Bleibach-Bahnhof

Friedel Wehrle freut sich unter Tel. 07685/299 auf zahlreiche Anrufe von teilnehmenden Trachtenträger/innen.

Die Vorstandschaft

Aus den Nachbargemeinden

Beach-Party Simonswald



Beach PARTY
15.-17.07.2022
FREIBAD SIMONSWALD

50 Jahre
DLRG
Simonswald
Wir schwimmen für EUER LEBEN gern!

Fr 18 Uhr Fassanstich mit dem „JUGENDBLASORCHESTER SIMONSWALD“
20.30 Uhr "THE BIG FRIDGE"
Nachtschwimmen

Sa 14 Uhr Volleyballturnier
Anmeldung & Infos: www.simonswald.dlr.de
Kinderprogramm
19 Uhr "QUERBEAT"

Sa, 11-13 Uhr
Dein SIMONSWALD?
Jugenddialog mit
Bürgermeister und Gemeinderat!

So 11 Uhr Frühschoppen mit den "BADISCH BÖHMISCHEN"
Kindernachmittag
Einblick Rettungsfahrzeuge
16 Uhr Tombola

www.simonswald.dlr.de

Geführte Wanderungen in Freiamt

Die Tourist-Information Freiamt bietet **am Dienstag, 12.07.2022** eine Wanderung mit dem Titel „Hocke-Runde“ mit dem Wanderführer Hermann Gebhardt an. Treffpunkt ist **um 14:00 Uhr** beim Wanderparkplatz Rotzeleck (am Windrad).

Die geführten Wanderungen sind kostenlos.

Gutes Schuhwerk und witterungsentsprechende Kleidung werden empfohlen.

Nähere Informationen zu den geführten Wanderungen finden Interessierte auf der Seite www.tourismus.freiamt.de unter dem Punkt geführte Wanderungen.

IMPRESSUM

Herausgeber:

Gemeindeverwaltung Gutach im Breisgau

Druck und Verlag: Nussbaum Medien Rottweil GmbH & Co. KG, 78628 Rottweil, Durschstraße 70, Telefon 0741 5340-0, www.nussbaum-medien.de

Verantwortlich für den amtlichen Teil, alle sonstigen Verlautbarungen und Mitteilungen:
Bürgermeister Sebastian Rötzer, 79261 Gutach im Breisgau, Dorfstraße 33, oder sein Vertreter im Amt.

Verantwortlich für „Was sonst noch interessiert“ und den Anzeigenteil:
Klaus Nussbaum, Opelstraße 29, 68789 St. Leon-Rot

INFORMATIONEN

Anzeigenverkauf:

rottweil@nussbaum-medien.de

Garten geöffnet bei Ursula Hauber, Freiamt

Ursula Hauber öffnet **am Sonntag, 10. Juli 2022 zwischen 12:00 und 18:00 Uhr** ihre Gartentür in Freiamt (Niedertal 8) für Besucher:innen. Gäste können sich bei einem Gartenspaziergang eine kleine Auszeit vom Alltag gönnen und die sommerliche Blütenfülle genießen.

Der Eintritt kostet 3,50 Euro. Feringäste aus Freiamt haben mit der KONUS-Gästekarte freien Eintritt. Weitere Informationen erhalten Interessierte unter Telefon 07645/1305 und www.ursulasgarten.de.

Kunstaussstellung im Kurhaus Freiamt

Der Film- und Buchautor sowie Fotoreporter Michael Adams aus Heimbach stellt **bis zum 5. August 2022** unter dem Titel **DAS LAND – DORT DRAUSSEN IN MIR** im Kurhaus Freiamt seine Fotografien aus.

Im Lesezimmer im Kurhaus Freiamt werden großformatige Bilder (Fotografien und Filmbilder, 50x70 cm) zu sehen sein, die durch Bildlegenden ergänzt werden.

Die Bilder sind im gleichnamigen Buch erschienen. In 7 Kapiteln und mit 59 Fotografien erzählt Michael Adams darin vom Zurückkehren zu Orten und Menschen: „Die ersten Schritte, das Wiedersehen von nahen Menschen und fernen Orten nach so vielen Jahren, das Weitergehen und Darüber-hinaus-Gehen – davon handelt dieses Buch“, erklärt der Autor Michael Adams.

Michael Adams ist Film- und Buchautor. Er lebt in Heimbach und arbeitet freiberuflich als Fotoreporter. Nach Kurz- und Dokumentarfilmen hat er inzwischen vier Bücher veröffentlicht u.a. den großen Erzählband „DAS LAND – DORT DRAUSSEN IN MIR“ (2019). Seine neue Filmreihe „Another Self Portrait“ findet sich auf seinem youtube-Kanal unter: [mel.adams Timelines PhotoFilmBooks](https://adams-michael.jimdofree.com/). Näheres auf der Website: <https://adams-michael.jimdofree.com/>. Der Erlös aus dem Verkauf des Buches (29,00 €) geht an die Stiftung Brücke für ein Dorfprojekt in Bangladesch. Die Bücher sind direkt beim Autor erhältlich (mel.adams@web.de, Tel.: 0160-4332864) oder können während der Dauer der Ausstellung auch im Kurhaus Freiamt erworben werden.

Die Ausstellung ist **bis zum 5. August 2022, täglich von 9:00 bis 17:00 Uhr** geöffnet. Die Ausstellungszeiten können aufgrund von Veranstaltungen im Ausstellungsraum kurzfristig abweichen.



Tinte gibt's im Kaufhaus. Blut nicht.

SPENDE BLUT
BEIM ROTEN KREUZ

Deutscher Rotes Kreuz
Termine und Infos 0800 11 949 11 oder www.DRK.de

IMMOBILIEN

WIR SUCHEN IHRE IMMOBILIE!

WIR SUCHEN:

- **Gewerbe-/Industrieobjekte** für einen Unternehmer, ab 1.000 m² Nutzfläche Büro- oder Lagerfläche
- **Mehrfamilienhäuser** für eine Versicherungsgesellschaft ab 400 m² Wohnfläche
- **1- bis 2,5-Zimmer-Wohnung** für einen Kapitalanleger bis 350.000 €
- **3- bis 5-Zimmer-Wohnung** bis 600.000 € für ein Beamtenhepaar
- **Freistehendes EFH** bis 1,2 Mio. € für Ärztehepaar mit Familie
- **RH oder DHH** bis 850.000 € für Ingenieur mit Familie
- **Grundstücke** für einen Bauträger ab 1.000 m²

ODER VERKAUFEN SIE IHRE IMMOBILIE DIREKT AN UNS – DISKRET, SCHNELL UND SICHER!

INFO-TELEFON: **0800 3 200 600** (kostenlos)

WWW.WIR-KAUFEN-DEINE-IMMOBILIE.DE



KÖNIGSKINDER
IMMOBILIEN

Königskinder Immobilien GmbH

Königstraße 62
70173 Stuttgart

info@koenigskinder.de
www.koenigskinder.de

Energieausweis - Teil 2 -

Es gibt zwei Arten von Energieausweisen - den Verbrauchsausweis, der Auskunft über den tatsächlichen Energieverbrauch des Hauses gibt, und den Bedarfsausweis, der den theoretischen Energiebedarf des Hauses ermittelt. Die Basis zur Ermittlung des Energieverbrauchs stellen die Verbrauchswerte der letzten drei Jahre dar. Der Bedarfsausweis wird

anhand einer Analyse des Hauses erstellt. Unsere „Königskinder Immobilien“-Makler informieren Sie gerne darüber, welchen Energieausweis Sie für Ihre Immobilie benötigen und lassen diesen für Sie erstellen - Sprechen Sie uns an!

- Fortsetzung folgt KW 29 -

Grünes Investment

Nachhaltig, fair und verantwortungsvoll in eine Geldanlage mit Weitblick.

Solarbeteiligung ab einer Mindestbeteiligung von 10.000 EUR bei einer Laufzeit von 9 Jahren und ca. 5 % Rendite p. a. (IRR).

Interesse?

Rufen Sie uns an unter **07033 5266 75**
Wir stellen den Kontakt für Sie her!

Brigitte Nussbaum
GmbH und Co. KG

Emil-Haag-Straße 27 - 71263 Weil der Stadt - info@brigitte-nussbaum.de

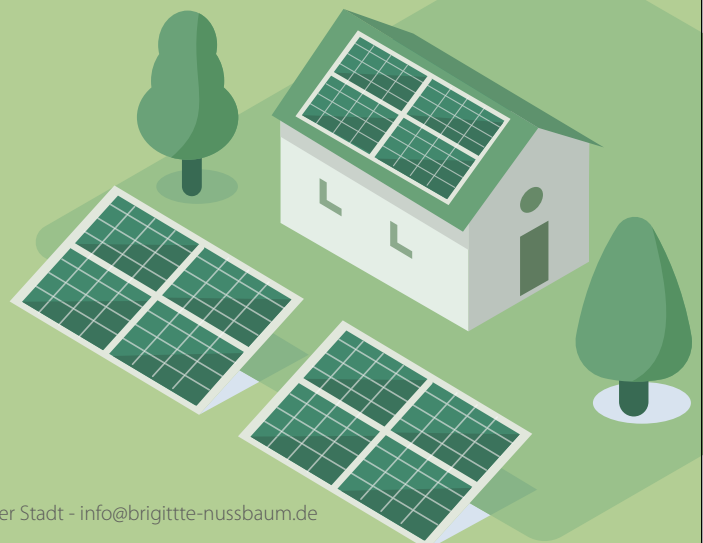

AUTO

Audi-BMW-Mercedes-Porsche-VW-Jaguar-Maserati-AlfaRomeo-Honda-Jeep-Nissan-Skoda-Toyota-Volvo-AMG-

ACHTUNG



ANKAUF GEPFLEGTER FAHRZEUGE
& Sportwagen – Wohn- und Reisemobile –
SUVs – Cabriolets – Old-/New- und Youngtimer
& gepflegter Fahrzeuge aller Marken & Modelle

☎ **0711 - 3424 7363**

info@auto-schwab-fellbach.de

Alpina-AstonMartin-Ferrari-Lexus-Lotus-Adria-Bürstner-Hobby-Hymer-Karmann-LMC-Pössl-Rapido-Westfalia

EINE ANZEIGE HILFT SUCHEM!

Pflegeimmobilie als Kapitalanlage

Mietrendite bis 3,5 %, staatlich abgesichert,
langfristige Pachtverträge über 20 Jahre,
ab 166.000,- Euro, Bestands- und Neubauobjekte.

Günstige KfW-Konditionen möglich.
Wir stellen für Sie den Kontakt her!

Emil-Haag-Straße 27
71263 Weil der Stadt
Fon 07033 5266-75
info@brigitte-nussbaum.de

Brigitte Nussbaum
GmbH und Co. KG

GESCHÄFTSANZEIGEN



Ihre Immobilienexperten in der Region für
alle Fragen rund um Ihre Immobilie, ob Immobilien-
bewertung, Energieausweis, Kauf, Verkauf auch auf
Rentenbasis und Vermietung.
Profitieren Sie von unserer über 41-jährigen Erfahrung.
Rufen Sie uns an, mit uns kann man reden!

GARANT
IMMOBILIEN

Telefon: 0761 88 85 72-70
freiburg@garant-immo.de
www.garant-immo.de

NUSSBAUM Club

NUSSBAUM FAMILIENTAG AUF DER GARTENSCHAU AM 16. JULI



**Wir verlosen
400 Freikarten!**

Besuche den Nussbaum Familientag auf der Gartenschau Eppingen am 16. Juli! Hier ist Familie Programm: So fordert die Rollende Kinderturn-Welt der Kinderturnstiftung Baden-Württemberg Klein und Groß zum Mitmachen auf. Ebenfalls zu Gast: das AWO-Mobil Heilbronn mit Spielen, Bastel- und Malstationen. Gemeinsam wird es lustig und musikalisch!

Teilnahmeschluss: Sonntag, 10.07.2022

Teilnahmemöglichkeit: Jetzt teilnehmen nach einer einmaligen und kostenlosen NussbaumID-Registrierung unter:

www.lokalmatador.de/webcode/vorteil-28835/



Bedingungen: Die Gewinner/-innen und andere Gewinnspiele finden Sie unter www.lokalmatador.de, zudem werden Sie über Ihren Gewinn schriftlich benachrichtigt. Ausgeschlossen von der Teilnahme sind Personen unter 18 Jahren sowie Mitarbeiter des Verlages und deren Angehörige. Die Teilnahme ist pro Person nur einmal möglich. Weitere Teilnahmebedingungen und sonstige Hinweise zu Gewinnspielen finden Sie unter www.lokalmatador.de/vorteilsclub/teilnahmebedingungen

Nussbaum Medien Weil der Stadt GmbH & Co. KG • Merklinger Str. 20 • 71263 Weil der Stadt • www.nussbaum-medien.de

WAS? Einführung in die
Scratch-Programmierung
für Mädchen und Jungs

WANN? Jeweils um 11:00 Uhr, 14:00 Uhr
und 17:00 Uhr.

WO? Im Stadtpavillon am Eingang.
Die Plätze sind begrenzt. Für Eltern
werden Vorträge mit
viel Raum für Fragen angeboten.

WAS? Hilfe, mein Kind will ein
Smartphone –
Tipps & Tricks für Eltern

WANN? Jeweils um 11:00 Uhr, 14:00 Uhr
und 17:00 Uhr.

WO? Auf der Grünfläche neben dem
Eingang des Stadtpavillons.

WORKSHOPS ZUR MEDIENKOMPETENZ